SAYI: 1950 | PERŞEMBE 13 Ağustos 1942 | EKNE 6
TELEFON: Baş M. 20827 İDARE 23300 | TELGRAF: İstanbul Son Telgraf
Sahip ve Başmuharriri: ETEM İZZET BENİCE

SON TELGRAF

EN SON TELGRAFLARI VE HABERLERİ VEREN AKŞAM GAZETESİ

Tesis Tarihi 1936 | SAYISI 5 KURUŞ | Pst. Kutusu No.
ADRES: Cağaloğlu Nuruosmaniye Cad. No. 54
ABONE: Senelik: 1400 6 Aylık: 750 3 Aylık: 400
Gazeteye gönderilen evrak iade edilmez

HİNDİSTANIN KARIŞTIĞI GÜNLERDE

Salomon adalarındaki baskın

Salomon adalarındaki Amerikan baskını bir yandan japonları yoklama ve Avustralya muvasalasını emniyet altına alma hareketi olduğu kadar bir yandan da Hindistan üzerine anî bir tazyik yapılmasını önleme hareketidir.

ETEM İZZET BENİCE

Salomon takım adalarındaki Amerikan baskın ve çıkarma hareketinin mânası gün geçtikçe daha iyi anlaşılıyor. Herkesin Avustralyaya karşı bir Japon hareketini umduğu bir sırada Amerikalıların bu baskını hiç şüphe yok ki Japonlar için de bir sürpriz olmuştur. Hareketin gayesi, Amerika - Avustralya - Yeni Zelânda arasındaki muvasalanın daha ziyade emniyet altına alınmasıdır. Bununla beraber muhakkak ki takım adalardaki ve hattâ Yeni Ginedeki Japon birliklerine karşı da bir yoklamadır. Ancak, bu hareketin Hindistanın karıştığı ve İngiliz politikasının huşunet bulduğu bir devreye, hattâ güne rastlaması çok mânalıdır. Filhakika,

— Hindistan nerede, Salomon takım adaları nerede, Amerikan taarruzu ile Japon muharebesinin münasebeti nerede?.

denebilir. Ve bu sual de haksız değildir. Japonyanın Hindistandaki tahşidatı ile Avustralyaya karşı olan tahşidatı ayrı ayrı olduğu gibi tedafüî tertipleri de yine ayrı ayrıdır. Hattâ Mançurya hududundaki bir milyonluk tahşidat dahi. Fakat, günün harbi ve Mihver taktiği daha ziyade tek cephe üzerinde cereyan etmektedir. İkinci Dünya Harbinin başından beri Almanya, İtalya, Japonya hep bu taktiği kullanmışlardır. Bunun böyle oluşunun en mühim sebebi bu harbin taarruzî bakımdan «yıldırım» sistemine bağlanmasıdır. Bu sistemle mütearrız ordu en büyük ateş ve motör kuvvetini bir cephede toplamakta ve yine en büyük kudret ölçüsünü o cephede kullanarak hasmı zorlamaktadır. Japonya Almanyadan aldığı bu dersi sırasile Malezyada, Filipinlerde, Felemenk Hindistanında tatbik etmiş ve muvaffak olmuştur. Şimdi Japonya için üç ufuk vardır:

1 — Hindistan,
2 — Rusya,
3 — Avustralya.

Binaenaleyh, Amerikalılar Salomon takım adalarına taarruz ederken bir taşla iki kuş vurmak istemişlerdir.

a — Japonları Hindistana veya Rusyaya karşı bir taarruz hazırlamış bulunuyorlarsa dikkati Salomon takım adalarında cereyan eden harbe çekerek neticeye intizaren tevkif etmek. Büyük muvaffakiyet istihsali takdirinde de Japon hava, deniz ve kara kuvvetlerinden bir kısmını öteki cephelerden Salomon ve Yeni Gine'ye çekmek,

b — Avustralya ve Yeni Zelânda'ya karşı bir Japon taarruzu hazırlığı varsa onu bozmak ve ayni zamanda Amerikan çıkarma kabiliyetini ölçmek.

Görülüyor ki, Hindistanın karıştığı, Sovyetlerin bir ölüm ve kalım mücadelesi yaptığı bu sıralarda Salomon takım adalarına yapılan Amerikan baskınının o cephelerle bilvasıta sıkı bir alâkası vardır. Ancak, Amerikan taarruzu mevzii ve zayıf kalırsa, hattâ mahalli mukavemetle durdurulur ve önlenirse bunun bilhassa Hindistandaki vaziyete te-

(Devamı Sa: 3, Sü: 3 de)

RUS CEPHESİ

Muharebeler Rus tebliğine göre, dünkü yerlerde devam etmektedir

Don dirseğini Almanlar hâlâ çözememiş

Kafkas dağlarının eteklerinde Ruslar Çerkask'a yakın bir yere çekildiler

Londra, 13 (A.A.) — Stalingrad önünde Ruslar, Almanların şiddetli hücumlarına rağmen mevkilerini muhafaza etmektedirler.

Dün akşamki Rus tebliğinde, muharbeelerin dünkü tebliğde zikredilen mevkilerde devam ettiği bildirilmektedir.

Don nehrinin garbinde çok şiddetli muharebeler olmaktadır. Almanlar, nehrin garp yakasını ele geçirmek için mütemadiyen taze kuvvetler ve mühim miktarda tayyare teşkillerile hücumlarına devam etmektedirler. Ruslar burada birkaç mukabil hücumla vaziyetlerini ıslah etmişlerdir.

Almanlar, Kotelnıkovo'nun şimali şarkisinde yaptıkları sıkı hücumlara rağmen Rus hatlarında bir gedik açamamışlardır. Ruslar bu kesimde kuvvetli tank teşkillerini kullanarak mukabil hücumlarda bulunmuşlardır.

(Devamı Sa: 3, Sü: 4 de)

Cenubî Pasifikte

Amerikalılar üç adaya daha çıktılar

Londra, 13 (A.A.) — Cenubî Pasifik'de Salomon adalarındaki harekât inkişaf etmektedir.

Çizilen program dahilinde Tulagi adası civarındaki üç adaya da Amerikan kuvvetleri çıkarılmıştır.

Batan İngiliz uçak gemisinden 930 kişi kurtarıldı

Londra, 13 (A.A.) — Batan İngiliz Egle tayyare gemisinden 930 kişinin kurtarıldığı bildirilmektedir.

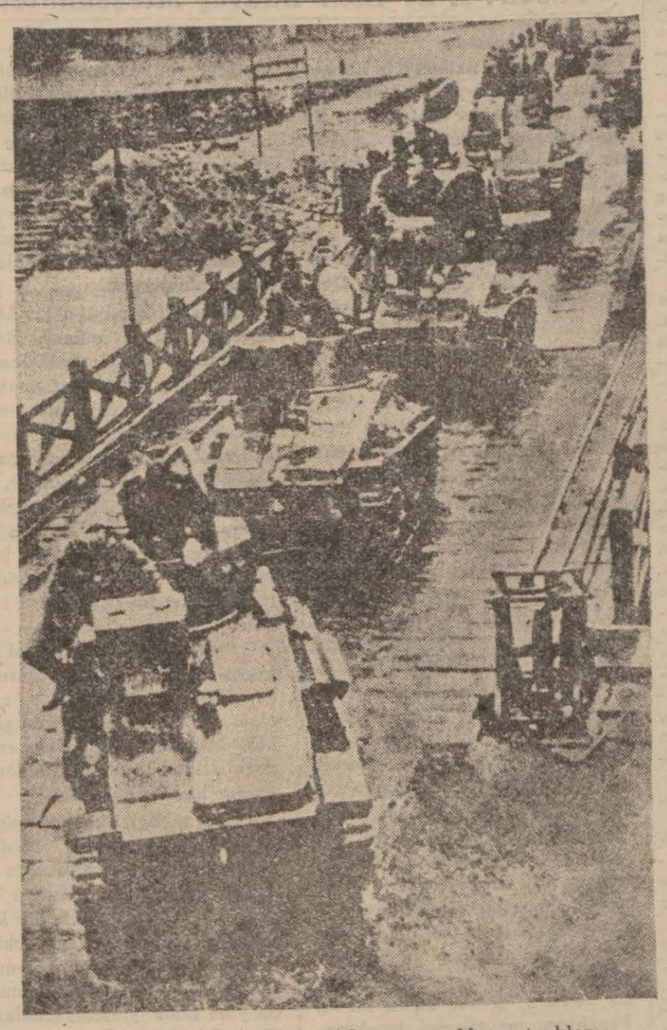

Doğu cephesinde bir köprüden geçen Alman tankları

Almanya yaiki ayda 13 bin ton bomba yağdırılmış!

İngilizler iki tarafın akınları arasında bir mukayese yapıyorlar

Londra, 13 (A.A.) — Normal şekilde Almanyaya yapılan hava akınlarının, Almanların bugüne kadar İngiltereye yaptığı akınlardan daha fazla ve daha ağırdır.

Geçen ay zarfında 26 gece ve 13 gün Alman toprakları üzerinde u-

(Devamı Sa: 3, Sü: 5 de)

Hindistanda karışıklık mahdut mikyasta devam ediyor

İşçi partisi bir beyanname ile halkı sükûna davet etti

Londra 13 (A.A.)— Hindistandaki karışıklıklar dün mahdut mikyasta devam etmiştir. Umumiyet itibarile vaziyet ciddî dedeğildir.

Londradaki resmî mehafilin zannınca, Hint hükûmeti vaziye-

(Devamı Sa: 3, Sü: 5 de)

OVAZİYET

Almanlar şimdi Don kavsinin doğusuna geçmek zorundadır

Alman Başkomutanlığının dün neşrettiği fevkalâde tebliğden, yaz taarruz plânının birinci safhasının sona erdiği ve kısa bir duraklamadan sonra yeni harekât safhasının başlıyacağı anlaşılmaktadır.

Alman tebliğinde Don kavisinin garbinde iki Rus ordusunun imha edildiği ve bu muharebede 57 bin Rus esiri alındığı bildirilmekte ise de bugün Sovyet tebliğinde, Don kavisinin garbinde muharebelerin hâlâ bütün şiddetile devam ettiği kaydolunmaktadır.

Şimdiye kadar Rus ve Alman tebliğlerinin hiçbir zaman birbirine uymadığını görmiye alıştığımız için, bu iki tebliğ arasındaki mübayeneti de, Rus tebliğlerinin haberleri daima geç ve kısa vermek itiyadında olduğuna ve büyük bir mağlûbiyeti de itiraf et-

(Devamı Sa: 3, Sü: 6 da)

Hamamda 2 saatten fazla kalınmıyacak

Yıkanma parası kese ve sabun dahil 70 kuruş olarak kabul edildi

Hamamcılar Cemiyeti, Belediyeye müracaat ederek bazı müşterilerin hamamlarda saatlerce kalarak yıkandıklarını ve bu suretle verdikleri paranın iki misli masraf yaptıklarını bildirmiş ve bundan sonra saat usulü tatbik edilmesine müsaade istemiştir. Belediye buna müsaade etmiş ve hamamlar için yeni bir tarife de hazırlanmıştır. Buna göre, bundan sonra hamama girenler iki saatten fazla kalamıyacaklardır. İki saatten fazla kalanlardan ikinci bir yıkanma ücreti alınacaktır. Kese ve sabun sürünme de dahil olarak müşterilerden yıkanma parası olarak yetmiş kuruş alınacaktır. Ayrıca yıkayıcı vesair para alınması Belediyece men'o-

(Devamı Sa: 3, Sü: 4 de)

BUZ DOLABI
GENERAL ELEKTRİK marka 8 ayak yenidir. YUNKERS havagazi fırını. Lüks tezgâhlar satılıktır.
Galata: Arabcami Bergamut sokak No. 3 Telefon: 41237

Parasız kumaş ve ayakkabı hangi memurlara verilecek

Bunların maaş nispetleri tayin edildi

Ankara 13 (Telefonla)— Kendilerile elbiselik kumaş ve ayakkabı, eşlerine de yalnız kumaş verilecek olan memurların maaş nisbetleri tayin edilmiştir. Asli

(Devamı Sa: 3, Sü: 3 de)

Ay sonunda toz ve kesme şeker piyasada bollaşacak

Şeker fabrikaları ayın 25 inde yeni mahsulü işliyor, Ekmek yalnız 3 büyük şehirde karne ile satılacak

Bu ayın yirmi beşinde şeker fabrikaları yeni istihsal mevsimine girmiş bulunacaklardır. Bu tarihten itibaren piyasaya bol miktarda toz ve kesme şeker çıkacaktır. Bu suretle yer yer görülen mevzii şeker darlığı da tamamen ortadan kalkmış olacaktır.

EKMEK YALNIZ ÜÇ ŞEHİRDE KARNE İLE SATILACAK

Ticaret Vekâleti, eylûlün başından itibaren ekmek satışlarını İstanbul, İzmir ve Ankaradan gayri bütün vilâyetlerde serbest bırakmağa karar vermiştir. Ekmeklerin yalnız bu üç şehirde karne ile satılmasına devam edilecektir.

Hâlen bir kısım yerlerde satışların serbest bırakılması üzerine ağustos ayına ait ekmek karneleri kullanılmadığı için bunlardan büyük bir kısmı şehrimize gönderilmekte ve hariçten gelen ve renkleri mavi olan bu karnelerin miktarı günden güne artmakta-

(Devamı Sa: 3, Sü: 4 de)

NUMAN Menemencioğlu

Hariciye Vekâletine tayini bu sabah yüksek tasdika iktiran etti

Ankara, 13 (Hususî Muhabiri mizden) — İstanbul Meb'usu Numan Menemencioğlu'nun Hariciye Vekâletine tayini bu sabah yüksek tasdika iktiran etmiştir.

Her nevi sigara sarfiyatı gittikçe artıyor

Paketlerde kahve ve çay satışı bir aya kadar başlıyacak

İnhisarlar İdaresinin yaptığı tecrübeler müsbet bir şekilde neticelendikten sonra memleketimizde ilk defa olarak geniş bir sahaya Virjiniya tütünü ekilmiştir. Bu yer İspartanın Bucak mevkiindedir ve bin dönümlük bir arazidir. Kıymetli bir ihracat maddesi olan Virjiniya tütününün ilk mahsulü yakında alınacak ve gelecek sene ekim işi diğer yerlerde de yapılarak genişletilecektir.

(Devamı Sa: 3, Sü: 3 de)

Raslar Tuapse plâjlarından vapurlara biniyorlar

Berlin, 13 (A.A.) — D.N.B: Ajansının salâhiyetli bir kaynaktan aldığı haberlere göre Alman hava kuvvetleri Tuapse ile Anapa arasındaki plâjlarda Rus askerlerinin binmek istedikleri gemileri bombardıman etmiştir. Stalingrad'ın Şimalinde trenlere isabetler olmuştur. Rzev'de Rus toplulukları bombardıman edilmiştir. 2 Rus uçağı düşürülmüştür.

Bir çocuk yedi metre yüksekten düştü

Kadıköyünde Acıbadem sokağında 49 numaralı evde oturan 14 yaşlarında Orhan adında çocuk dün evlerinin balkonundan sokağa bakarken parmaklık kopmuş 7 metre irtifadan düşmüştür.

Orhan vücudunun müteaddit yerlerinden ağır yara almış, tedavi için nümune hastanesine nakledilmiştir.

Hindistandaki Amerikan askeri işe karışmıyacak

Londra 13 (A.A.)— Hindistanda bulunan Amerikan kıt'alarına hareketlere hiçbir veçhile müdahale etmemeleri hakkında emir verilmiştir. Amerikan kıt'aları yalnız mihvere karşı hareketlerde bulunacaklardır.

Bir karne tevzi şefi barda para yerken yakalandı

Suçlu mevcuden Ankara müddeiumumîliğine teslim edilecek

Polis dün gece Beyoğlu barlarında ve sefahet yerlerinde su gibi para harcıyan bir ekmek karnesi müteahhidini (!) yakalamıştır.

Bu adam; Ankara belediyesi iktısat müdürlüğü misafir karnesi tevzi şefi Fuat Nihaloğlu adında bir şahıstır.

Karne memuru kendisine teslim edilen misafir karnelerinden mühim miktarını Ankarada ve İstanbulda sanki babasının malı imiş gibi bazı kimselere satmış ve bu suretle elde ettiği paraları şehrimize gelerek sefahet yerlerinde ve barlarda bol bol sarfet-

(Devamı Sa: 3, Sü: 5 de)

Bu Sabah Bir Depo Basıldı

Mühim bir istifçilik meydana çıkarıldı

Suçlu Müessese Şehrimizin Tanınmış Zücaciye firmalarından biridir

Zabıta bu sabah yaptığı bir araştırma sonunda mühim bir istifçilik hâdisesini zahire çıkarmış ve suçlularını milî korunma müddeiumumiliğine teslim etmiştir.

Çiçekpazarında Fındıklıyan hanı altında depoları bulunan Albert Menahem ve ortaklarına ait bir emaye ve cam eşyası firmasının 941 senesinde ithal ettiği yüzlerce sandık mamulâtı bu depolarda sakladığı ve satışa arzetmediği tesbit olunmuştur.

Gümrük ve sair resmî kayıtlar-

(Devamı Sa: 3, Sü: 3 de)

ÇERÇEVE

İLK BÜTÜN

NECİP FAZIL KISAKÜREK

Almanlar, şark cephesinin cenup hareketine ait bilânçolarını, ilk defa olarak ve bir ilk bütün halinde neşretti.

Bilânçoya göre, (Kerç) teşebbüsünden bugüne kadar 1942 ilkbahar ve yazının verimi, Almanlar lehine, 1 milyon esir, 10,000 top, 6,000 tank, 5,000 tayyare... Ayrıca (Stalingrad) önlerindeki hareket, kendisini 1 inci ve 62 nci Sovyet ordularının yok edilmiş bulunmasile hulâsalandırmakta...

Şimdiye kadar yalnız günü gününe aştığı mesafelerden haber aldığımız, fakat Sovyet kümelerine nasıl bir darbe indirdiğini bilmediğimiz Alman orduları, faaliyetlerinin ilk bütününe ait bilânçoyu neşretmekle, haftalardır niçin sustuğunu ve artık niçin konuştuğunu anlatmış oluyor:

Bütün bir hareket manzumesine ait ilk merhale tamamlanıncıya kadar düşmana ve hiç kimseye bilgi unsuru vermemek, ilk merhale tamamlanınca da taarruzun hükmünü birdenbire ve bütün canlılığile belirtmek...

Demek ki, cenuptaki Sovyet kümeleri, bazılarınca umulduğu gibi, Sovyet topraklarının en hayati parçalarını Almanlara terketmek pahasına da olsa, yakasını Alman ordu pençesinden kurtaramamış, 1942 - 1943 kışının beyaz kürklü koynuna sığınamamış ve büyük kısmile tuz buz edilmiştir.

Sovyet kümelerinin Alman ordu pençesinden boyuna yakayı kurtararak gerilere çekilebildiği hakkındaki zan, bilhassa Almanların bugüne kadar hiçbir esir ve ganimet haberi vermemesinden doğuyordu. Nihayet haber verildi; hem de öyle bir tarzda verildi ki, doğruluğundan şüphe ihtimali pek şüpheli...

Artık cenuba ait ilk bütün tamamdır; ve bundan böyle, Kafkasya yolunu kestikten sonra merkeze ve şimale teveccüh edeceğini sandığımız hareket, kıştan evvel bir neticeye ermek gayesile ikinci ve belki sonuncu bütün peşinde dolaşacaktır.

İkinci bütünden sonra bütün Sovyet Rusya davası bütünleşecektir.

HALK FİLOZOFU

MİLLETÇE SARILMAK

REŞAT FEYZİ

Büyük kütlelere hitap ederken, samimî konuşmak lâzımdır. Doğruyu söylemek, en küçük bir çizgi halinde dahi, hakikatten inhiraf etmemek, herkesin gördüğü, bildiği, yaşadığı, hissettiği şeyleri başka tarzda göstermiye gayret etmemek lâzımdır.

Bu bakımdan, Şükrü Saracoğlu, daha programile millet kalbini fethetmiştir. Değerli Başvekilimiz, en ufak kelimeler üzerinde itina ile dikkatle durmuş, büyük ve asil Türk milletine hitap ederken, ne kadar mümkünse o kadar mert ve samimî olmuştur.

Türke yaraşan da budur. Şükrü Saracoğlu da bir Türk ve halk çocuğudur.

Hükûmetin bu açık sözlülüğü karşısında millete düşen vazife ayni his ve görüş içinde olmasını bilmektir. Bugünün öyle fevkalâde davaları vardır ki, yalnız bir taraflı gayret ve hüsnüniyetle halledilemiyor. Milletçe, topyekûn, bu davalara samimî surette sarılmak lâzım geliyor. İaşe işleri, fiatları kontrol işleri vesaire bu meyandadır.

Eğer, tüccar, esnaf, mürakabe eden âmir ve memur, satın alan müşteri, hulâsa herkes, bu samimî ve ahenkli ruhu benimsemişse, müsbet netice alınabilir. Yoksa, mücadele çok çetin olur ve alacağımız randıman, aslâ gönülleri tatmin etmez, yüreklere üzüntü verir.

Türk milleti çok büyük imtihanlar geçirmiş ve bunların hepsinden alnının akıyle çıkmıştır. Bugün de böyle, yarın da böyle olacaktır.

Günün Tenkidi

Lüks eşya ve evlerimiz

Yeni hükûmetin programında, lüks eşya hakkındaki noktai nazar her tarafta takdirle karşılandı. İpekli kumaştan başlıyarak, her nevi lüks eşya ve maddeler üzerinde, hükûmet durmayı lüzumsuz bulmuştur. Bu eşya ve maddeler istenilen fiyatta satılabilir. İstiyen alabilir, İstemiyen almaz.

Lüks eşya arasında lüks kadın çorabı, kadın ayakkabısı, diğer bir çok malzeme vardır. Bu maddeleri alanlar parası olanlardır. Fakat, bu maddelerden bir kısmını, parası kıt olan vatandaşlar da almak isteyince, mesele o zaman değişiyor. Aile bütçesi ve hattâ aile münasebetleri sarsılıyor.'

Her şeyden evvel, böyle fevkalâde zamanlarda ihtatlı bir düşünüş, idrak ve dikkat sahibi olmalıyız. Evin kadını ve erkeği, nasıl ve ne ile geçineceğini ciddî rakamlar ve hâdiselerle tesbit etmelidir.

Lüks eşya hakkındaki hükûmetin kanaati anlaşıldıktan sonra, iş, aile reislerine ve efradına düşüyor. Maalesef, bütün müşkül şartlara rağmen, moda denen salgın, bütün teslirle bilhassa kadınlar arasında hüküm ve saltanatını icra etmektedir. En zengin aileye mensup bir kadın ne giyiyorsa, fakir bir aileye mensup genç kız da ayni şekilde giyinmek, süslenmek hevesine kapılıyor. Bütün mesele de buradan çıkıyor.

Şunu söylemek hatalı olmaz: Maalesef, erkek otoritesi aile içinde gittikç zayıflamaktadır. Koca karısına, baba kızına tamamen hâkim değildir. Burada erkek otoritesinden maksadımızın eski devirlerdeki erkek istibdadı, kadın köleliği mânası anlaşılmasın.

Biz, karşılıklı itaat, sevgi ve saygıyı kasdediyoruz. Kanunlar da, tabiat te, erkeğe üstünlük vermiştir. Aile reisi erkektir. O halde son kararlar erkeğe ait olmak lâzımdır.

Bir çok kadın biliyoruz ki, en zarurî ihtiyaçlarından ve hattâ hayatî ihtiyaçlarından kısarak, elbise, çorap almak ve süslenmek hevesine kapılıyor. Bu suretle ruhu bozuluyor, sıhhatı bozuluyor, karakteri bozuluyor. Halbuki, sağlam aile bir cemiyetin temelidir. Sağlam aile kurmıya çalışalım.

R. SABİT

Hadiseler Karşısında SON TELGRAF

TARAK YOK MU?.

Gazetelerin haber verdiğine göre, bazı maddeler gibi, piyasada tarak bulmak da mümkün değildir. Saçımıza tuvaletimize çok düşkün olduğumuzu söylemiye lüzum var mı?. On yaşındaki kızlar bile saatlerce ayna karşısında saç düzeltiyorlar.

Şimşirinden vazgeçtik, âdî taraağa herkes razıdır.

NADİDE MAHLÛK

Şu zamanda, nadide mahlûklardan bini de şişman adam tipi imiş.. bütün dünyada şişman adam gittikçe azalan bir nevidir. İaşe zorlukları, üzüntü, mihnet malûm..

Bir zamanlar şişmanlar klübü, hemen dünyanın her yerinde moda olan teşekküllerdi. Harp biraz daha uzarsa, galiba, bu cemiyetlerin topu birden kendi kendini feshedecek..

İKİNCİ CEPHE

İkinci cephe açılması ümidî gittikçe zayıflıyormuş.. Mihver tarafı, böyle bir cephenin açılamıyacağını söylüyor. Müttefik matbuatından bir kısmı da ağız değiştirmiş...

Fakat, işin ciddî tarafı, ikinci cephe açılamazsa «sinelere yara» açabilir.

TRAMVAY SOHBETİ

Kalabalık bir tramvay içi. Herkes buram buram terliyor. Biletçi gözüktü:

— Bilet almıyanlar...

Bir kadın söylendi:

— Evlâdım şu halime bak.. kolumu kıpırdatabiliyor muyum?. Benden bilet parası alacağına canımı al, daha iyi..

AHMET RAUF

Festival heyetleri bugüü Âbideye çelenk koyacaklar

Eminönü Halkevi tarafından tertip edilen millî oyunlar festivalinin bütün hazırlıkları bitirilmiştir. Yurdun her tarafından şehirimize gelmiş olan oyun ekipleri bugün toplu bir halde Taksime giderek Cumhuriyet âbidesine bir çelenk oyacaklardır.

Millî oyun festivalinin ilki cuma günü akşamı Taksim gazinosunda matbuat ve vilâyet erkânının önünde yapılacaktır.

Açık iş ve memuriyetler

Kadıköy kadastro müdürlüğüne 20-25 lira aylık ücretle iki müstahdem aranılmaktadır.

Devlet limanları işletmesi umum müdürlüğüne müteaddit mavnacılar aranılmaktadır.

Belediye temizlik teşkilâtına yirmi dörder lira aylık ücret ve yatacak yerleri gösterilip yiyeceklerile giyecekleri de vrilmek üzere kadın ve erkek çöpçüler alınacaktır .

Malatya bez fabrikasına 260 lira aylık ücretle bir dahiliye mütehassısı doktor aranılmaktadır.

Yüksek mühendis mektebine 30-40 lira aslî maaşla lise mezunu veya mütekait subaylardan üç tane idare memuru alınacaktır. Yaş haddi 30-50 dir.

Büyük sünnet düğünü

Kızılay Beyazıt nahiyesi kurumu tarafından fakir ve babası askere gitmiş çocuklar için Cağaloğlunda Çiftesaraylar bahçesinde 15 ağustos günü akşamı büyük bir sünnet düğünü tertip olunmuştur.

Mısırçarşısının tamiri

Mısır çarşısını tamir emteyi üzerine alan müteahhit muhtelif sebepler ileri sürerek bu işi yapmaktan istinkâf etmiştir. Belediye, mukavele mucibince tamirati müteahhit hesabına yaptırmağa karar vermiştir .Tamirata 170 bin lira kadar bir para sarfolunacaktır. Bu ayın 27 sinde ihale yapılacaktır.

Biz bize

Meraklı bir şey

Bir ünsit halinde mütemadiyen karpuzun ucuzlaması bekleniyor. Gazetelerin yazdığına ve bazı kimselerin iddiasına göre, bu yıl Trakyada karpuz çok boldur. Fiatlar çok düşecektir. Fakat, nakil için vasıta temin edilemiyor. Vasıta temin edildikten sonra, fiatlar düşecektir.

Fakat, diğer taraftan, bütün Trakya şehir ve kasabalarında, karpuzun ayni şekilde pahalı olduğunu haber aldık. Mahsul de bol olduğuna göre, bu neden böyledir?. Trakya karpuz istihsal mıntakalarına çok yakın şehir ve kasabalarda da perakende fiatların yüksek oluşu cidden meraklı bir şeydir.

BÜRHAN CEVAT

Üniversitede münhal döçentlikler

Üniversite Fen Fakültesinin münhal bulunan ispençiyari ve botanik kürsüleri doçentlikleri için bir müsabaka imtihanı açılmıştır.

TAKVİM

Rumi 1358 TEMMUZ 31	HIZIR 100	Hicri 1361 RECEP 30	
Yıl 942 Ay 8 AĞUSTOS	Vasat S D	Vakit	Ezan S D
13	6 08	Güneş	9 56
	13 19	Öğle	5 07
	17 09	İkindi	8 58
	20 11	Akşam	12 00
Perşembe	21 56	Yatsı	1 43
	4 14	İmsak	7 51

Harp Vaziyeti

İmha edilen Rus orduları ve devam eden Rus mukavemeti

Yazan: I. S. Eski Bükreş Ateşemiliteri

Doğu cephesinde:

Stalingrad'ın âkıbeti için 120 kilometrelik bir cephe üzerinde sürekli muharebeler olmaktadır. Bu muharebeler bilhassa Kletzkayada, Kalaç garbinde ve Kotelnikovo'nun şimal doğusunda âdeta tank ve tayyare savaşları halinde devam etmektedir.

Kletzkaya'da Rus mukavemeti pek şiddetlidir. Almanlar Don nehrinin hemen cenubunda bulunan bu mevki etrafındaki Rus kıt'alarını bir türlü mağlûp edememişler ve kanal istikametinde de Don nehrini aşamamışlardır.

Kalaç garbindeki muharebeler, Alman tebliğine bakılırsa büyük bir muvaffakiyetle neticelenmiştir. Rusların burada 62 nci Sovyet ordusu mecmuu ve 1 inci zırhlı ordunun kuvvetli unsurları imha edilmiş? Ben buna mutadım veçhile bir istifham koyuorum. Çünkü, böyle bir imha muharebesi olsaydı, bir defa Ruslar Don kavisi içinde bulunan Kletzkaya'da artık barınamazlardı. Bundan daha mühim olarak, Alman ordusu Kalaç civarında Don nehrini şarka geçer ve Stalingrad üzerine yürümiye başlardı. Rusların asıl müdafaa ve muhrebe hattı, Don nehrinin garp sahilinde ve Don kavisinin içinde değildir. Bu hat nehrin şark sahili boyunca geçerek cenup cenahta Kotelnikovo'ya dayanmaktadır. Arazi müdafaaya elverişli olduğu için ve bir mukabil taarruza yarıyacağı için Ruslar kavisin içinde kalan bu iki köprübaşı mevzilerini bırakmamışlardır.

62 nci Sovyet ordusile 1 inci zırhlı ordunun asıl kuvvetleri Kalaç civarında nehrin garbinde değil, şarkındadır. Bunun için Alman iddiasını ihtiyatla ve istifhamla karşılıyoruz.

Kotelnikovo kesimine gelince, Ruslar Alman taarruzunu şimdilik durdurmuşlardır. Son muharebede mevziler tekrar Rusların elinde kalmıştı. Fakat Stalingrad demiryolu, Almanlar için en elverişli taarruz istikametidir. Bu itibarla yeni bir taarruza girişmeleri çok muhtemeldir.

Şimali Kafkasyaya gelince, Ruslar Anapa, Novorosisk, ve Tuapse limanları istikametinde garbe ilerliyen Alman kollarına karşı adım adım müdafaa muharebeleri vermektedir. Bu arada kuvvetlerin büyük kısmı gemilerle cenubi Kafkasyaya nakledilmektedir. Alman hava kuvvetleri buna mâni olmak maksadile Rus gemilerine hücum etmektedir. Şimdiye kadar Almanlar sözde 12 gemi batırmışlardır. Biz de Rusların sonunda böyle bir çareye başvurarak imhadan kurtulacaklarını tahmin etmiştik .

Cenup istikametindeki Alman ileri hareketine gelince, Ruslar tebliğde ilk defa Çerkesk'den bahsetmişlerdir. Burası Armavir'in 120 kilometre cenubundadır ve Rostof - Bakû demiryolu üzerinde bulunan Nevinomiskaya'ya bir şimendifer hattı ile bağlıdır. Ayrıca Karadeniz sahiline inmek için cenup batıya doğru bir dağ yolu da vardır. Almanlar belki buradan Karadeniz sahiline inmek isterler, fakat bu çok güç bir hareket.

Daha şarkta Grozny petrol havzasına doğru bir Alman hareketi görülmüyor. Piatigorsk'u almış olan Alman kuvvetlerinin şimdi hâlâ orada mı, yoksa daha cenup doğu istikametinde yürüdüler mi, bunlar malûm değildir.

Alman tebliği, ilkbahar taarruzu başladığı gündenberi Rusların verdikleri kayıplar hakkında muazzam rakamlarla dolu bir liste veriyor. Tabii, Rusların bu listeyi hayal mahsulü addedeceklerine şüphe yok. Onlar da bir mukabil liste neşredecekler, Almanlar da yine tabîî yalanlıyacaklardır. Onun için bu kayıp listeleri üzerinde fikir yürütmenin bir faydası yoktur.

Musiki san'atkârları tek tip elbise giyecekler

Musiki san'atkârları cemiyeti, muhtelif yerlerde çalışan azalarının çalışmaları sırasında yeknesak elbise giymelerini kararlaştırmıştır. Bu suretle bazı müesseselerin çalıştırdığı san'atkârlardan pahalı elbiseler giymelerini talep etmesi önlenecektir. Her tarafta çalışan musiki san'atkârları ayni biçim ve renkte elbise giyeceklerdir. Kabul edilecek elbisenin rengi ve biçimi tesbit edilmek üzeredir. Kadınlar için de ayni şekilde bir tip elbise kabul olunacaktır.

MAHKEMELERDE:

"İradei seniyye şerefsadır oldu mu..."

Mübaşir, Mahkeme kapısından koridora doğru uzun uzun bağırdı:

— Yusuf Paşa... Necati... Necati... Yu... suf... Paaşaaa! Diye seslendi.

Dönüp içeri gireceği zaman, topallıyarak yürüyen, kırçıl sakallı, göğsü bağrı açık, kayafeti düşkünce, elli beş altmışlık birisi, koyu bir Kürt şivesile,

— Burradayım... Geliyorum! Dedi.

Koridorda duran üç dört kişiden biri bir kahkaha koyuverdi.

— Paşayı gördünüz mü? Dedi. İşte, paşa, bul... Başka biri,

— Yok canım, dedi. Paşa bu amma, sahici paşa değil ya! Ya soyadı Paşadır... Ya lâkabı... Yahut ta kendi adı. Ben Şarkta epeyi gezdim. Kars, Diyadin, Hınıs, Ardahan taraflarında filân, erkeklere Paşa, kadınlara Sultan ismini çok koyarlar.

— Sahici Paşa yahut Ekkiden paşalar böyle şimdiki gibi mektepten, medreseden filân mı yetişirdi sanıyorsun?. Bizim zamanımızda, paşalık, vezirlik, miyrimiyranlık, Ulâ, ulâ evveli, bâlâ, hepsi iradei seniyye ile olurdu. İradei seniyye şerefsadır oldu mu, paşa da sen, miyrimiyran da... Kürten, Araptan, okuması yazması yok, elifi görse mertek zanneden az mı aşiret paşası vardı sanki?... Bu. eski paşalardan iştel...

Hep beraber mahkemeye girdiler. Ben de girdim.

Paşa —sahici olsun, yalancı olsun— davacı idi, Koyu Kürt dili ve çetrefil lisâniyle, büyücek mâyasta bir alacak adva ediyor ve anlatıyordu. Bu alacak ta, gayet çapraşık, anlaşılmaz bir çiftlik meselesinden çıkıyordu.

Paşanın hakiki paşa olduğunu iddia eden, öbürünün kulağına eğilerek, mütebessim, muzaffer bir eda ile,

— Gördün mü? Dedi. Dediğim çıkıyor. Herif, çiftlikten, çubuktan bahsediyor... Öbürü,

— Sus! Dedi. Dinliyelim bakalım.

Davacı paşa, çiftlik meselesine devam etti. Çiftliğin yarısını sattığını parasının bir kısmını aldığın, müddeialeyhin çiftliğin diğer hissesinin üstüne yattığını iddia ediyordu.

Birincisi, yine ayni eda ile,

— Bu eski paşa amma, sonradan düşmüş... Bak, çiftliği çubuğu satmış... Biraz da dolandırılmış... Bu hale gelmiş... Dedi. Öbürü, yine, hafifçe fısıldadı:

— Çiftlik dediği, kimbilir nasıl şeydir. Öyle, mahalleli, köylü, metrali, sulu, camili, müezzinli çiftlik değil ya... Dört karış toprak parçasına çiftlik deyip çıkıyorlar.

Muhakeme devam ediyordu.

Mahkemeden çıkınca, ikisi de iddialarında ısrar ettiler... Fakat, ikisinin de kavi delili yoktu. Nihayet, kendisine sormıya karar verdiler. Bir tanesi, paşanın arkasından yürüyüp yaklaştı,

— Paşa, dedi; sana bir şey soracağım.

— Sor bakalım!

— Sen, sahiden paşa mısın, yoksa, ismin mi paşa?.

— Ben Hınıslıyım... Büyük babam paşaydı. Ben de, soyadımı Paşa aldım. Çiftlik te büyük babamdan kalma.

Bunun üzerine, iki arkadaş, yeniden iddiaya girişiler:

— Ben demedim mi? Paşa değil.

HÜSEYİN BEHÇET

DIŞ POLİTİKA

Kafkasya Muharebesi

Yazan; Ahmet Şükrü ESMER

Almanya tarafından girişilen 1942 yaz taarruzu ağustos ayı ile beraber kat'i safhasına girmiş bulunuyor. Taarruz mayıs sonlarında başlamış olmakla beraber, temmuz girinciye kadar bir türlü hızlanamadı. Almanlar Kerç yarımadasını temizlemek ve sonra da Sivastopolu ele geçirmek için zaman kaybettiler. Bundan sonradır ki büyük Alman hamlesi şarka doğru yönetildi.

Kafkasyadaki harekâtın sür'atli gelişmesi, Rusların, Alman baskısı altında şarka doğru geri çekilirken, kuvvetlerini cenuba doğru değil, şimale doğru kaydırdıklarını anlatmaktadır. Kafkasyadaki motörlü ve zırhlı Alman kuvvetleri karşısındaki Rus kuvvetlerinin zayıf teçhizatlı kıt'alardan ibaret olduğu görülüyor. Geri çekilen kuvvetlerini şimale Stalingrada doğru çekmekle Ruslar kayıplara uğramaktan kurtulmuşlardır. Fakat Kafkasyanın şimal kısmı da Almanların ellerine geçmiş bulunuyor. Rusya geniş bir memleket ve orduları yok edilmedikçe toprak kaybetmek o derece ehemmiyetli bir mesele teşkil etmez. Fakat Kafkasyanın hususî bir ehemmiyeti vardır. Rus petrol kaynaklarının onda dokuzu Kafkasyadadır. Bunlar başlıca üç kısma ayrılır: Biri Maykop bölgesi. Bu bölgedeki petrol kaynakalrından senede iki milyon ton istihsal edildiği bildirilmektedir. İkinci nokta şarka doğru Hazer denizine yakın Grosni petrolleridir. Burası da tehlikede olmakla beraber, tehlike o derece yakın değildir. Fakat en zengin petrol mıntakası, Bakû kuyularıdır ki, Almanlar bunları ele geçirmek için Kafkas dağlarını aşmak zorundadırlar.

Kafkas muharebesinin gelişmesi Almanya için bir zafer ise de bu zafer Almanyayı kat'i neticeye götüremez. Rus kuvvetlerinin şimalde Stalingrad, Voronej ve Moskova gerilerinde toplandıkları anlaşılmaktadır. Almanyanın bu kuvvetleri sarıp yok etmek için giriştiği teşebbüsler şimdiye kadar müsbet bir netice vermemiştir. Voronejdeki Rus cephesi tutunduğu gibi, daha dikkate layık olmak üzere, Stalingraddaki Rus mukavemeti de bir türlü kırılamamıştır. Almanlar, doğrudan doğruya garpten yaptıkları taarruzlarla bu mühim şehri alamyacaklarını anlayınca, cenuptan ilerlemiye çalışmışlar, fakat ilk günlerde elverişli olarak gelişecek gibi görünen bu teşebbüs de muvaffak olmamıştır. Harekâtın bütün ağırlığı, Kafkaslarda imiş gibi görünüyorsa da Alman - Rus muharebesinin düğüm noktası Stalingraddır. Almanlar ancak Stalingradı aldıktan sonradır ki Rusyanın can damarı olan Volgayı ve şimaldeki Rus ordularını tehdit edebilirler.

Rusyanın insan ve toprak kayıpları büyük olmuştur. Yapılan hesaplara göre, Rusya, geçen ve bu yaz ayları zarfındaki muharebeler neticesinde ekilebilen topraklarının üçte birini, sanayiinin beşte üçünü ve kömürünün de beşte ikisini kaybetmiştir. Şimdi sıra petrollerine gelmiştir. Maikop bölgesi elden çıkmış demektir. Grosni ile Bakû de tehlikededir. Rusyanın insan kayıbı herhalde on milyonu geçiyor. Bununla beraber, bu işleri başarırken Almanya da ağır kayıplara uğramış ve yıpranmıştır.

1942 senesi yaz taarruzunda henüz kat'i neticeli hiç bir meydan muharebesi olmamıştır. Teşebbüs daima Almanların ellerinde kalmakla beraber, askeri harekât cephenin kolay ve mukavemeti zayıf olan taraflarına doğru istikamet almıştır. Voronejde de mukavemetile karşılaşınca orayı bırakarak Stalingrada dönmüşler. Stalingradı koparamayınca cenuba sarkmışlardır. Şimdi tekrar Stalingrad ile meşgul olmaktadırlar. Bu işlerle uğraşırken, çok kıymetli vakit de kaybolmaktadır. Ağustosun ortasına yaklaşmış bulunuyoruz. Bir buçuk iki aylık zaman kalmıştır. Eğer Almanya bu müddet zarfında Rus ordularını yok edemez de Rusyanın karları içinde bir kış daha geçirecek olursa, karşılaşacağı zorluğu anlamak için Hitlerin bu mevzu üzerinde söylediği sözleri hatırlamak kâfidir.

Hindistanın coğrafi ve iktısadi durumuna bir bakış

Hindistan bir servet kaynağıdır İngilizler burasını bırakamaz..

Yazan: Baha Tevfik Tansel

Hindistadan her gün gelen polis ile halk arasındaki çarpışmalara ait havadisler, bütün dünyada büyük bir heyecan ve alâka uyandırmıştır .Hindistan meselesinin dünya milletleri arasında uyandırdığı bu alâka iki mühim sebebe dayanıyor. Bu sebeplerden biri İngilizlerin Hindistanı kaybetmelerinin, müttefikler hesabına doğuracağı büyük tehlikedir. Diğeri de millî bir Hint hükûmeti kurmak istiyen bazı Hintlilerle buna mâni olmağa çalışan İngilizler arasında bu çarpışmaların bir nevi istiklâl mücadelesi şeklinde görünmesidir. Bu sebeplerden birincisi ne kadar mühimse, diğeri de o kadar ehemmiyetsizdir. Birinci sebep çok mühimdir. Çünkü Hindistan bugün yalnız japonlara karşı Yakın Şarkın bir kalesi değil, ayni zamanda hem İngilterenin, hem bütün müttefiklerin eşi bulunmaz muazzam bir servet ve insan kaynağıdır.

İngilizler burasını Japonlara kaptırırlarsa, bu çetin ve kanlı cihan savaşında terazi derhal mihver tarafına ağır basar. Bu bakımdan Hindistan işlerine bütün dünyanın gösterdiği alâka çok yerindedir. İkinci sebebe gelince: Hindistanda bugün istiklâl mücadelesi denilebilecek bir hareket yoktur. Çünkü Hindistanda bir Hint milleti meydana getirecek bir ırk birliği olmadığı gibi buradaki insanlar arasında çeşit çeşit dinler ve halk sınıfları mevcut bulunmaktadır. Bu hal Hindistan da öyle bir vaziyet hasıl etmiştir ki, değil bütün Hindistanı, memleketin herhangi iki şehri veya köyü arasında bile bir fikir, duygu, yaşayış birliği bulmak imkân haricindedir. Bundan dolayıdır di, duyguları, fikirleri, yaşayışları, kanları, dinleri birbirinden ayrı yüzlerce halk sınıfları ve kütlelerini bir araya getirip bir Hint devleti kurmak, kuru bir hayalden başka bir şey değildir. Nitekim müslümanlar cemiyetinin reisi (Cina) da evvelki gün bu hakikati tekrar etmiştir. O halde bu patırtılar nedir? Bunun mânası sadece politikacılıktır. Şimdi gelelim asıl meseleye. Hindistanı kaybetmek neden müttefikler için büyük bir tehlikedir?

★

Çünkü Hindistan dünyada Amerikadan sonra eşi bulunmaz bir servet kaynağıdır da ondan... Mesahası (4) milyon kilometreyi geçen ve bu suretle hemen Avrupanın yarısı kadar büyük bir memleket olan Hindistanda (350) milyon insan yaşamaktadır. Bu muazzam insan kalabalığına malik olan Hindistan bir kere İngiliz emtiası için emsalsiz bir pazar yeridir. Filhakika İngiliz fabrikalarının yünlü ve pamuklu dokumalarının, makine ve âletlerinin, madenî eşyalarının en yağlı müşterileri Hintlilerdir. Bu sayede Hindistanda, milyarlarca İngiliz lirasile dönen geniş bir ticaret hayatı kurulmuş bulunmaktadır. Diğer taraftan bu muazzam Hint nüfusu, Hindistan ziraatinde de mühim bir rol oynar. Hindistanda kurulmuş olan büyük ziraat şirketleri, çok önemli ziraat işlerini muvaffakiyetle başarmak için muhtaç oldukları insan kollarını hem bol, hem ucuz olarak Hintliler arasında her zaman kolayca tedarik edebilmektedir. Bunlardan başka bugün İngilizlerle beraber harbeden ve seve seve gönülü ve ücretli asker olan müslüman Hintlilerin teşkil ettikleri bir çek tümenleri de bu hesaba ilâve etmelidir.

★

Hindistanın ehemmiyetini teşkil eden ikinci mühim bir sebep de tabiî servet kaynaklarıdır. Hindistan mükemmel bir ziraat memleketidir. Çünkü bu memlekette ziraatin ruhu olan münbit toprak, kızgın güneş, bol su fazlasile mevcuttur. Burada su boldur. Çünkü mebzul yağmurlardan başka iki büyük nehir, memleketin bereketli ovalarını her zaman istenildiği kadar sulamaktadır. Hindistanın şimalini baştan başa bir duvar gibi kaplıyan yüksek (Himalaya) ve (Süleyman dağları) silsilesi, cenuptan gelen sıcak rüzgârları ve yağmurlu bulutları şimale geçirmediği için ve ayrıca Hindistan Üstüva hattına

(Devamı Sa: 4, Sü: 7 de)

EDEBİ ROMAN: 60

AŞK ve GÖZYAŞI

Yazan : SELÂMİ İZZET

İKİNCİ KISIM

Bu, bir gül gibi solup sararan, olduğu yerde eriyen bu kadının canlanması, hayat bulması için oğluna kavuşması lâzımdı. Ali bunu hissediyordu.

Bir gün Yusufu bulup anasına getirseydi dünyalar onun olacaktı...

Acaba Yusuf yaşıyor muydu? Sefaletten, açlıktan ölmemiş miydi?.

İşte bunu bilmiyordu, bilmediği için de anayı teselli edecek tek kelime bile söyliyemiyordu.

Sessizlik uzadı ve ağırlaştı.

Park kalabalıklaşıyor, çocuklar etraflarında koşuşup duruyorlardı.

Ağaçlarda kuşlar cıvıldaşıyor, gökyüzünde mavi gözlü Mayıs gülümsüyordu. Etrafa tomurcuk kokuları yayılıyordu.

Hayat güzeldi, yaşamak güzeldi, her şey hayatın ve yaşamanın zevkini hatırlatıyordu. Herkes şendi. Yalnız bu üç kişi, Ali, Engin ve Sevgin bu neşe ortasında mahzun ve boyunları bükük duruyorlardı.

Ali Enginin derin yeisi karşısında söyliyeceklerini şaşırmış, cesaretini kaybetmişti.

Sevgin onların imdadına yetişti:

— Felâketinizi izâm etmeyiniz. Ben de kocasız kalmadım mı?... Hem pek âlâ biliriniz ki, Kenan benim canımdı. Benim için hayat demek Kenan demekti. Onu —gözümde en vahşi cinayeti işlemiş olmasına rağmen— hâlâ seviyorum. Onu içimden bir türlü çıkaramıyorum. Hem de işlediği cinayetle mahvettiği kimseler önümde bulundukları, çektikleri ıztırabı gördüğüm halde onu unutamıyorum... Ben de ilk zamanlar öleceğim sandım, Artık yaşıyamam diyordum. Fakat işte görüyorsunuz, ölmedim, yaşıyorum...

Engin içini çekti:

— Sen anne olmadın... Analık nedir bilemezsin!...

Sevgin acı acı söylendi:

— Ben Yusufu kendi çocuğum gibi seviyordum.

— Doğru, fakat bak «gibi» diyorsun. Bu «gibi» yok mu?... Bu dört harfin ifade ettiği mânayı tasavvur edemezsin... Yusufu sen karnında taşımadın, onu sen kanınla beslemedin, doğum acılarını sen çekmedin... Hem sonra sen onun başına gelen felâketi kendine yüklemiyorsun... Bense... hep benim yüzümden oğlum felâkete uğradı diyorum... O masum yavru anasının günahını çekiyor... Her ne oldu ise hep benim yüzümden oldu... Ben kabahatliyim... Günahkâr benim... Benden başka hiç kimsenin günahı yok.

Alinin yüreği parçalanıyordu. Sevgilinin bu feryadı kalbine bir ok gibi işlemişti:

— Beni bütün bütün harap ediyorsun Engin... Mahvediyorsun beni.. Öyle pişman oldum ki...

— Neye?.

— Nefsimi yenemeyip seni sevdiğime...

— Ya ben? ...

— Sen ne yaptın?...

— Daha ne yapayım istiyorsun?... Ben de nefsimi yenemedim.. Yenememe de imkân yoktu. Kollarını açtığın anda atıldım ..

(Devamı Var)

SON 24 SAAT İÇİNDEKİ HADİSELER

(Bu yazının metinleri Anadolu Ajansı Bültenlerinden alınmıştır.)

Telhis eden Muammer ALATUR

Alman tebliğleri, Don kavisinde Kalaçın batısında 62 inci Sovyet ordusunun meomuunun ve birinci zırhlı ordunun kuvvetli unsurlarının imha edilmiş olduğunu bildirmiştir. Bu imha muharebesinde 57 bin esir alınmıştır. Binden fazla tank, 750 top ele geçirilmiş veya imha edilmiştir.

Bu ilkbaharda şark cephesinde Kerç yarımadası muharebesinden Don kavisindeki harekâtın sonuna kadar Alman ve müttefik kıt'aları 1,044,741 esir atmışlardır. 6271 tank ve her çapta 10,131 top a ele geçirilmiş, ya tahrip edilmiştir. Bu müddet zarfında 4960 uçak hava muharebelerinde düşürülmüş, 667 uçak da uçaksavarlar tarafından düşürülmüştür. 432 uçak yerde tahrip edilmiştir.

Almanların bu rakamları bildirmeğe lüzum görmeleri, harekâtın şimdi yeni bir safhaya intikal etmekte olduğuna delil sayılmaktadır.

Tebliğe göre, Kerç yarım adasının doğusunda Slavanskaya şehri zaptedilmiştir. Alman kıt'aları Kafkasyaya girmekte devam ediyorlar.

Sovyet tebliğleri, Katelnikovo nun cenup batısında, Çerskaya, Maikop, Krosnodarda muharebelerin devam ettiğini, diğer kesimlerde değişiklik olmadığın. bildirmiştir. Almanlar Kuban nehrinin cenup yakasına varmak için ümitsiz gayretler sarfediyrlar. Nehrın aşılabilir noktasında 1500 den fazla Alman öldürülmüştür.

Londra kaynakları Tuapse ve Novrosisk limanlarının tehdit altında bulunduğunu bildiriyor.

Stalingradın batı bölgesinde her iki taraf müthiş gayretler sarfetmektedir.

STALİNİN BİR VESİKASI ELE GEÇİRİLDİ

Berlinden verilen malûmata göre, bir Alman zırhlı kolordusu Kafkasya cephesinde Stalinin gizli bir emrini ele geçirmiştir. Stalin bu emrinde Rusyanın uğradığı kayıpların ehemmiyetinden bahsetmekte, ric'ate devamın artık bir felâket olacağını söylemekte, mevzilerini terkeden ve bozgunculuk yaratan subay ve komiserlerin yok edilmesi lâzım geldiğini, emniyet edilmiyen birlerin gerilerine iyi silâh andırılmış birlikler konulması bildirilmektedir.

HİNDİSTANDA VAZİYET HÂLA DÜZELEMEDİ

Londradan gelen haberler, Hint şehirlerinde kargaşalıkların devam ettiğini bildiriyor. Bombayda askeri kamyonları taşa tutan, sokaklardaki mektup kutularını tahrip eden halk üzerine ateş açılmıştır. İsabetler olmuştur. 150 kişi tevkif edilmiştir.

Yeni Delhide bankalar işleri tatil etmişlerdir. Kalkütada talebe nümayişi olmuştur.

Dün verdiğimiz haberlerden başka bugün de öğleye kadar yeni haberler diğer sütunlarımızdadır.

JAPON BAŞVEKİLİNE BİR SUİKAST YAPILDI

Japon Başvekili General Tojo bir suikasta maruz kalarak yaralanmıştır. Eski başvekil Hirota da bu hâdise esnasında bir yara almıştır :

Park Soovon ismindeki müteaarrız polis tarafından açılan ateşle öldürülmüştür. Söylendiğine göre fail «tedhişçi teşkilât» a dahil bulunmaktadır. General Tojo ve Hirota eski harbiye nezareti binası yakınında görüşürlerken, karanlık bir köşeden iki el ateş edilmiştir. Hirota hastaneye kaldırılmıştır. Başvekilin yarası kolundadır.

Husule gelen kargaşalkta atılan kurşunlardan maruf Japon tayarecilerinden binbaşı Fijito ölmüş, Japon gazetelerine mensup iki fotoğrafçı da ölüm derecesinde yaralanmıştır.

SIRP ÇETELERNİN FAALİYETİ ARTIYOR

Berlinden gelen haberlerde Hersek ve cenubî Bosna bölgelerinde faaliyette bulunan Sırp çetelerinin temizlenmesine devam edilmektedir. Alman ve Hırvat kıt'aları 23 temmuzdan 1 ağustosa kadar Sırp çetelerinden 3000 kişiyi öldürmüşler ve 9700 kişiyi esir almışlardır .

Karadenizdeki Novorosisk ve Tuapse limanları Alman tehdidi altına girdi — Stalin'in gizli bir emri ele geçti — Hindistanda kargaşalık hâlâ devam ediyor — Japon Başvekili bir suikast neticesinde yaralandı.

ŞEHİRDEN ve MEMLEKETTEN

ANKARADAN ve MEMLEKETTEN:

★ Başvekil Şükrü Saracoğlu dün öğleden sonra yeni Çin Elçisi Şang — Yu — Sov'u kabul etmiştir.

★ Büyük Millet Meclisi dünkü toplantısında Ereğli Limanındaki gemi işlerinin bu sene içinde çıkarılması için, münakale suretiyle 100 bin liralık tahsisat kabul etmiştir.

★ Meclisin dünkü toplantısında yeni meb'uslardan Numan Menemencioğlu, Şükrü Sökmensüer, Bayan Sabiha yemin etmişlerdir.

TİCARET ve SANAYİ:

★ Dün bir Reşadiye altını 3380 kuruştan, külçe altının bir gramı da 449 kuruştan muamele görmüştür.

★ Eylûl ayına ait elmek kartları henüz gelmediği için İktisat Müdürlüğü Ticaret Vekâletine müracaatte bulunmuştur.

★ Eminönü Halkevinin tertip ettiği millî oyunlar festivaline iştirak edecek olan hey'et dün Belediyede Valiyi ziyaretten sonra Taksime giderek Abidöye merasimle çelenk koymuştur.

★ Dün, Almanyaya sipariş edilmiş olan lokomotiflerden üçü daha şehrimize gelmiştir. Yakında yeni vagonlar da gelecektir.

MÜTEFERRİK:

★ Vali dün şehrin zenginleriyle Darülâcezenin genişletilmesi işi etrafında bir görüşme yapmıştır.

★ Satışlarda fatura göstermiyen 15 sebzeci ve manavla tramvaydan atlıyan 50, müşteri almıyan 15 şoför yıldırım cezasına çarpılmışlardır.

★ Mıntaka Ticaret Müdürü Baha, Ankaradaki temaslarını bitirerek şehrimize dönmüştür.

★ Mısırdan getirttiği pamuk ipliklerini, faturalarda tahrifat yaparak yüksek fiatla sattığı idda edilen Yusuf Peres isminde bir tüccar mahkemeye verilmiştir.

★ Mahrukat Ofisi yakında satışlara başlıyacaktır. Ofis kış başına kadar 300 bin çeki odunu şehre getirmiş olacaktır.

★ Adli Tıp Umum Müdür Muavinliğine tayin edilmiş olan Enver Karan ın yerine Kâmil Ünsalan Adliye doktoru olmuştur.

İstanbul Defterdarlığından:

Dosya No.	Cinsi	Muhammen Bedel	Teminatı
130/3547	Tarabyada Kalpakçı sokağında eski 18 yeni 14 kapı No. lu evin tamamı.	1080	81
52184/26	Fatihte eski İmrahor yeni Hacı Evhat mahallesinde eski ve yeni Samancı odaları sokağında eski 28, 14 yeni 46 kapı No.lu 34,50 metre murabbaı arsanın tamamı.	31	3
52301/2860	Beyoğlunda Kocatepe mahallesinin Köstebek sokağında 52 pafta 539 ada 10 parsel 213 tahrir ve 9 kapı No. lu 321 metre murabbaı arsanın tamamı.	250	19
51122/32	Eminönünde Dayehatun mahallesinde Büyük Yeni Han iç birinci katta 87 pafta 259 da 11 kapı sayılı 24 buçuk metre murabbaı kâgir odanın tamamı.	1350	102
F.3/3740	Beyoğlunda Ferköy mahallesinde eski Kasımpaşa yeni Bozkurt sokağında kâin eski 62, 62 mükerrer yeni 70, 72 kapı No. lu dükkânlı evin 1/6 hissesi.	525	40
51151/4078	Fatihte eski ve yeni Beyazıtağa mahallesinin Paşa odaları sokağında eski ve yeni 10 kapı 24 metre murabbaı arsanın tamamı.	15	2
56100/4365	Tarabyada Tarabya caddesinde eski 96 yeni 98 kapı No. lu dükkânın 1/14 hissesi.	65	5

Yukarıda yazılı gayrimenkuller 17/8/942 Pazartesi günü saat 14 de Millî Emlâk Müdürlüğünde müteşekkil Komisyonda ayrı ayrı ve açık artırma ile satılacaktır. İsteklilerin nüfus hüviyet cüzdanları ve teminat makbuzlariyle birlikte hale saatinde Komisyona ve fazla izahat için Millî Emlâk Müdürlüğüne müracaatları. (8222)

ŞEHİRDEN - MEMLEKETTEN - BÜTÜN DÜNYADAN

SON HABERLER

Novorosisk şimalinde Karadenize varıldı

Vişi, 13 (A.A.) — Rusyanın cenubunda Alman taarruzu hızla gelişiyor. Almanlar Stalingrad mıntakasında mühim muvaffakiyet kazanmışlardır. Burada Don kavisindeki Rus kuvvetleri imha edilmiştir. Kavis tamamen Almanların elinde sayılabilir. Bunun neticesi olarak Almanlar Stalingrad'a doğrudan hücum edebilecek vaziyete gelmişler, şehrin müdafaası güçleşmiştir.

Kafkasyada Ruslar dağlar arasındaki geçitleri müdafaaya çalışıyorlar, fakat mukavemet zayıftır. Almanlar Novorosisk'in şimalinde Karadeniz kıyısına varmışlardır. Buranın şimalinde mühim Rus kuvvetleri çember içine alınmıştır. Daha cenupta Grozny petrol havzasına doğru ilerliyorlar. Almanlar şimdi Hazer denizinden 200 kilometre mesafede bulunuyorlar. Ruslar cenuptan acele kuvvet getirmişlerdir.

Çin Tebliği

Çunking 13 (A.A.)— Çin tebliği: Japon karşı taarruzları Kiangsinin merkezi olan Nanchangın 100 kilometre kadar cenup doğusunda bulunan Linchvan'nın batı banliyösünde püskürtüldüğü bildiriliyor.

Her nevi sigara

SİGARA SARFİYATI ARTTI

Fiatlar arttırıldıktan sonra diğer inhisar maddeleri gibi sigara sarfiyatı da artmıştır. Hemen her nevi sigaranın sarfiyatı her ay artmağa devam etmektedir. Bu vaziyet karşısında bazı çeşitlerin piyasadan kaldırılması hakkındaki tasavvurlar tatbik sahasına konulmıyacaktır.

KAHVE VE ÇAY SATIŞLARI

İnhisarlar İdaresi kahveden sonra tüccar elindeki çay stoklarını da satın almıya başlamıştır. Yalnız perakendecilerdeki mallar bırakılmaktadır. Hazırlıklar tamamlanmak üzere olduğundan bir aya kadar çay ve kahvenin mühürlü kutular içinde satılmasına başlanacaktır.

Parasız kumaş

(1 inci Sahifeden Devam)

maaşı 70 liraya kadar olan memurlarla, ücretleri tutarı 70 lira aslî maaşa tekabül edenler bu kararden istifade edebilecekler dir. Takribî bir hesaba göre hükûmet bütçesinden bu iş için 12 milyon lira ayırmak icap edecektir. Bu kararın, bankalar ve devletin iştirak hissesi bulunan şirket ve müessesselere teşmili de düşünülmektedir.

Bu sabah bir depo basıldı

(1 inci Sahifeden Devam)

la bu istifçiliği tamamen meydana çıkaran alâkadarlar ve zabıta bu sabah Menahem ve ortaklarına ait Çiçekpazarındaki depolarda bir araştırma yapmışlar, 190 sandık zücaciye eşyası bulmuşlardır.

Diğer taraftan ayni firmaya ait hariçten getirilen ve hâlen gümrükte bulunan 350 sandık emaye ve cam eşyası da tetkike muhtaç görülmüştür.

Menahem ve ortakları bu sabah millî korunma mahkemesi müddeiumumiliğine teslim edilmişlerdir.

Hindistan'ın karıştığı günlerde

(Başmakaleden Devam)

siri nihayet bir haftalık veya on günlük olmaktan ileriye geçemez. O zaman, Japonya Hindistandaki vaziyetin inkişafına nazaran ve Kafkaslardaki harp durumuna göre hareket serbestliğini tekrar kazanır. Bunun içindir ki, Salomon takım adalarındaki Amerikan baskını bir yandan Japonları yoklama ve Avustralya muvasalasını emniyet altına alma hareketi olduğu kadar bir yandan da Hindistan üzerine âni bir tazyik yapılmasını önleme hareketidir.

ETEM İZZET BENİCE

Mayans bombardımanı nasıl oldu

Londra 13 (A.A.)— Almanyada Mayans şehrine yapılan akın 46 dakika sürmüştür. 50 bin yangın bombası, bir kaç ton bomba atılmıştır. Bu akın esnasında yeni bir usul tatbik edilmiş, akının iptidasından sonuna kadar birkaç tarassut tayyaresi uçarak bombardımanın neticesini tarassut etmiştir. Bunlardan birinin raporuna göre ilk bombardıman 4 dakika sonra 3 büyük yangın çıkmıştır. Akinin sonlarına doğru yangınlar o kadar fazlalaşmıştır ki saymak kabil olamıyordu. Mürettebat: «İnfilâkin dehşeti sanki toprakları sarsıyordu. Bu geceyi unutmak kabil değildir» diyor.

Meşrubat ayni tip bardaklarla satılacak

Paşabahçe şişe fabrikası sucular cemiyetinin sipariş üzerine bin düzine yirmi santilitrelik bir tipte bardak imal etmiştir. Bu bardaklar bir haftaya kadar şehrimizdeki sucularа ve meşrubat satıcılarına tevzi olunacak ve bundan sonra meşrubatın ayni tip bardaklarla satılması temin edilecektir. Bugün kullanılmakta olan yirmi santilitrelik bardakların kullanılmasına müsaade olunmıyacaktır.

Ay sonunda

(1 inci Sahifeden Devam)

dır. Son günlerde bunların yekûnu 41 bini aşmış ve bu gayri tabiî vaziyet üzerine belediye teftiş heyeti müdürlüğü tedbirler almak zaruretinde kalmıştır.

İstanbula bir günde girip çıkanların sayısı 30 bin kadardır. Bunlardan büyük bir kısmı muvakkat karne aldıklarına göre aradaki yabancı kart fazlalığı bu işte bir suiistimal olduğuna şüphe bırakmamıştır. Teftiş heyeti müdürlüğü bunun önüne geçmek için gelen yolcuların rıhtım ve istasyonlarda ekmek kartlarını mühürletmeleri, evvelce gelmiş olanların da oturdukları semtin mahalle birliklerine müracaat ederek kartlarını tasdik ettirmeleri kararlaştırılmıştır. Tasdiksiz olan kartların kullanılması yasak edilecek ve bu suretle gayri kanunî şekilde fazla ekmek alınmasının önüne geçilecektir. Eylûl başından itibaren de karne usulü yalnız üç vilâyete inhisar edeceği için bu tedbir kendiliğinden kalkmış olacaktır.

Rus Cephesi

(1 inci Sahifeden Devam)

Kafkasya'da Kuban nehri üzerinde Kasnadir'de çok şiddetli muharebeler yapılmaktadır. Burada geniş mikyasta top ve pike bombardıman tayyaresi kullanan Almanlar ağır zayiata uğramışlardır.

Kafkasya dağları eteklerinde Çerkask'a yakın bir yerde Ruslar geri çekilmek mecburiyetinde kalmışlardır.

Voronej'de Rusların ileri hareketi devam etmektedir. Moskova radyosu bu kesimde Almanların yeni bazı yerleri tahliye etmek mecburiyetinde kaldıklarını bildirmiştir.

Hamamlarda

(1 inci Sahifeden Devam)

lunmuştur. Fakat hamamcılar yeni tarifedeki yıkanma ücretini az bulmuşlar ve cemiyetleri vasıtasile tekrar Belediyeye müracaat etmişlerdir.

ZAYİ — 13.5.942 tarihinde İstanbul İthalât Gümrüğünden ve 6187 sayılı beyannamesiyle almış olduğum 70508 No. lu Depozito makbuzu zâyi ettim. Yenisini alacağımdan eskisinin hükmü yoktur.

Yanko Terzidis İstanbul Balıkpazar

İngiliz Hindistan Nazırı vaziyeti anlatıyor

Londra, 13 (A.A.) — Dün akşam Hindistan Nazırı bir demeçte bulunmuş ve Hindistan hükûmetinin vaziyete tamamile hâkim olduğunu söylemiştir.

Kargaşalık haberlerinin tamamile yanlış olduğunu, bu hareketlerin köylere sirayet etmediğini, harp istihsalât fabrikalarının çalışmakta olduklarını, dokuma fabrikalarındaki tatilin ehemmiyetli olmadığını, bunun senenin bu mevsiminde mutat bir şey olduğunu ilâve etmiştir.

Bir karne tevzi şefi

(1 inci Sahifeden Devam)

meğe başlamıştır.

Fakat Fuat Nihaloğlunun bu hovarda hareketleri polisin gözünden kaçmamış, zevk düşkünü adamın gizlice hüviyeti tesbit edilmiştir.

Esasen Ankarada yapılan tetkikat neticesinde de foyası meydana çıkan tevzi memurunun derhal derdesti bildirilmiş, Fuat Nihaloğlu dün gece saat 23 de Beyoğlundaki barlardan birinde yakalanmıştır.

Suçlu bugünlerde Ankaraya gönderilecek mahallî millî korunma mahkemesine teslim edilecek tir.

Şehrimizde külliyetli miktarda olduğu söylenen ve nereden geldiği aratırılan misafir karnelerinin de bu kabil gayrimeşru kanallardan sızıp sızmadığı ayrıca araştırılmaktadır.

Hindistanda karışıklık

(1 inci Sahifeden Devam)

te hâkim bulunmaktadır. Karışıklıklar mahdut bir şekilde devam etmekte ve harp gayreti üzerinde müessir olmamaktadır.

İşçi partisi dün akşam neşrettiği beyannamede Hint istiklâlinin müttefiklerin muzafferiyetine da yandığını, bu muharebenin yalnız İngilterenin, Çinin ve müttefiklerin değil ayni zamanda Hindistanın savaşı olduğu, hür bir Hindistanın harpten sonra teessüs etmesinin emniyet altına alınmış olduğu tebarüz ettirilmektedir.

Almanya iki ayda

(1 inci Sahifeden Devam)

çulmuştur. Gündüz uçuşlarının on ikisi 100 ilâ 400 tayyareden mürekkep teşkiller tarafından yapılmıştır. Bir hücuma da 600 den fazla tayyare iştirak etmiştir.

Geçenlerde İngiliz tayyareleri tarafından Osneburg'a yapılan akında 400 tondan fazla bomba atılmıştı.

Halbuki Almanlar çok şiddetli akınlar diye tavsif ettikleri 1940 İlkteşrininde ve 1941 Nisanında İngiltere üzerine yaptıkları hava akınlarında 200 ton bomba atmışlardı.

İngiliz hava kuvvetleri Haziran ve Temmuz aylarında Almanya toprakları üzerinde on üç bin ton bomba kullanmışlardır.

Beykozdaki fakir çocukar

Beykoz İlkokullarında okuyan yoksul çocuklara yardım Cemiyeti Reisliğinden:

Cemiyetimizin senelik umumi Kongresi 23/VIII/1942 Pazar günü saat 11 de Beykozda C. H. Partisi kaza merkezi binasında yapılacağından sayın âzanın teşrifleri rica olunur.

Ruzname:

1 — İdare Hey'etinin raporu

2 — Hesap vaziyetinin tetkik ve yeni yıl bütçesinin tasdiki ile İdare Hey'etinin ibrası.

3 — Yeni İdare Hey'eti seçimi.

Sıhhat ve İçtimaî Muavenet Vekâleti Merkez Hıfzıssıhha Müessesesi Satın Alma Komisyonundan

1 — Merkez Hıfzıssıhha Müessesesi bahçesinde yeniden inşa edilecek çiçekseri açık eksiltmeye konulmuştur.

2 — Keşif bedeli 3500 muvakkat teminat 262 lira 50 kuruştur.

3 — Eksiltme 28.8.942 Cuma günü saat 11 de müessesede toplanan Satın Alma Komisyonunda yapılacaktır.

4 — Talîplerin ehliyet vesikalariyle birlikte eksiltme günü muayyen saatte ve şartnamesini görmek ve muvakkat teminatı yatırmak üzere daha evvel Komisyona müracaat etmeleri «8616» «8674»

VAZİYET

(1 inci Sahifeden Devam)

mek istemiyeceğine hamletmeliyiz.

Kalaç batısındaki harekât Alman tebliğinde bildirildiği gibi ise, Almanlar Stalingrad'a bir adım daha yaklaştılar demektir. Sovyet ihtiyatları yetiştirilmemişse, Almanların Don nehrinin doğusuna geçerek, Stalingrad'ı üç istikametten sıkıştırmalarını beklemek lâzım gelir. Stalingrad'daki durumun, Rus mukavemetine rağmen, gittikçe güçleşmekte olduğu anlaşılıyor.

Kafkas eteklerinde de, harekâtın bilhassa Krasnodar'dan sonra biraz durakliyarak, tekrar başladığı tahmin edilebilir. Bir kolun Tuapse limanına doğru yaklaştığı muhtelif kaynaklardan gelen haberlerden anlaşılıyor. Bu takdirde Novorosisk de tehlikeye girmiş olacaktır.

Diğer bir kol da şarka doğru ilerlemektedir. Stokholm'den verilen malûmata bakılırsa, Almanların iki güne kadar Vlâdikafkasa da girmeleri muhtemeldir.

Cenubî Pasifik'de 7 Ağustosta Salomon adalarında başlıyan harekâta gelince, Amerkialılar üç adaya daha asker çıkardıklarına göre, buradaki muharebeler Amerikılılar tarafından taarruzî şekilde idame edilmekte ve muhabeler kızışmaktadır. Salomon büyük küçük on üç adadan mürekkeptir. Yeni Gine'den mesafesi 600 mildir. Bununla beraber harekât henüz önemli bir safha göstermemektedir.

Mısırda batı çölünde ise her iki tarafın hazırlıkları, yâni fırtınadan evvelki sükûnet devam ediyor. Fırtınanın kopacağı gün ise uzak olmasa gerektir.

Hindistanda da asayiş ve intizamın avdet etmekte olduğu anlaşılıyor. Hükûmet her tarafta vaziyete hâkim görünmektedir.

Patates fiatlarındaki ihtikâr

Yeni mahsul patates gelmeğe başladığı halde el'an ekser semtlerde 40 kuruşa patates satıldığı görülmüştür. Halbuki yeni mahsulün perakende 30-32 kuruşa satıldığı takdirde kâfi bir kâr bırakacağı hesap olunmuştur. Bu scheple 40 kuruşa satılan patatesler eski mahsul ise ihtikâr addolunacaktır .

Esnaf cemiyetlerinin semt mümessillikleri

Berberlerden sonra diğer esnaf cemiyetleri de nizamnamelerindeki hüküm mucibince şehrin muhtelif semtlerinde mümessillik teşkilâtları kurmağa başlamışlardır. Bakkallar, şekerciler ve sucular cemiyeti bu husustaki teşkilâtı tamamlamışlardır.

Belediye Sular İdaresinden

Bazı sebeplerden dolayı Liman İdaresince Büyükadaya, bir müddet muntazam su taşınamamak ihtimali vardır. Böyle günlerde su tevzinde tabiatile sekteye uğrayacaktır. Bu vaziyet göz önüne alınarak su sarfiyatında tasarrufkârane hareket etmeleri sayın abonelerimizden rica olunur. «8686»

Gayrimenkul Satış İlânı

İstanbul Emniyet Sandığı Müdürlüğünden

Neyire Müzeffer Karaman 28812 hesap numarasiyle sandığımızdan aldığı 950 liraya karşı Beyoğlunda Kuloğlu mahallesinin Külhanağa Külhan sokağında kâgir evi birinci derecede ipotek etmiştir.

Dosyada mevcut tapu kaydı suretinde mezkûr gayri menkulün eyni semt, mahalle ve ağa Külhan sokağında eski ve yeni ve numarataj 7 numaralı Şarkan 5,44 Şimalen yol 44 Garben 41,42 Cenuben 11 ile mahdut 157 metre 50 desimetre murabbaı miktarında kâgir ev olduğu beyan edilmiştir.

İkraza esas olan muhammin raporu mucibince mezkûr evin Umum mesahası 157 metre murabbaı olup bunun 70 metre murabbaı kısmı üzerine kâgir çatısı altaşap iki buçuk katlı ev yapılmıştır.

Birinci katta 2 oda, 1 sofa, 1 mutfak, 1 helâ. İkinci katta 2 oda, 1 Sofa, 1 helâ ve terkos ve elektrik tesisatı mevcut olup üstteki yarım kat tavan arasıdır.

Vadesinde borcun verilmemesinden dolayı yapılan takip üzerine 3202 numaralı kanunun 46 ıncı maddesinin matufu 40 ıncı maddesine göre satılması icap eden yukarıda yazılı kâgir evin tamamı bir buçuk ay müddetle açık arttırmaya konmuştur.

Satış tapu sicil kaydına göre yapılmaktadır. Arttırmaya girmek istiyen (500) lira pey akçesi verecektir, Millî Bankalarımızdan birinin teminat mektubu da kabul olunur. Birikmiş bütün vergiler Belediye resimleri ile tellâliye rüsumu borçluya aittir. Arttırma şartnamesi 13/8/942 tarihinden itibaren telâk etmek istiyenlere Sandık Hukuk İşleri Servisinde açık bulundurulacaktır. Tapu sicil kaydı vesair lüzumlu izahat ta şartnamede ve takip dosyasında vardır. Arttırmaya girmiş olanlar, bunları telâk ederek satılığa çıkarılan gayri menkul hakkında her şeyi öğrenmiş ad ve telâkki olunur. Birinci arttırma 19/10/942 tarihine tesadüf eden (Pazartesi) günü Cağaloğlunda kâin Sandığımızda saat 10 dan 12 ye kadar yapılacaktır. Muvakkat ihale yapılması için teklif edilecek bedelin tercihan alınması icap eden gayri menkul mükellefiyetiyle sandık alacağını tamamen geçmiş olması şarttır. Aksi taldirde son arttıranın taahhüdü baki kalmak şartiyle 4/11/942 tarihine müsadif (Çarşamba) günü ayni mahalde ve ayni saatte son arttırması yapılacaktır. Bu arttırmada gayri menkul en çok arttıranın üstünde bırakılacaktır. Hakları tapu sicilleriyle sabit olmıyan alâkadarlar ve irtifak hakkı sahiplerinin bu haklarını ve hususiyle faiz ve masarife dair iddialarını ilân tarihinden itibaren 20 gün içinde evrakı müsbiteleriyle beraber Dairemize bildirmeleri lâzımdır. Bu suretle haklarını bildirmemiş olanlarla hakları tapu sicilleriyle sabit olmıyanlar satış bedelinin paylaşmasından hariç kalırlar. Daha fazla malûmat almak istiyenlerin 941/299 dosya numarasiyle Sandığımız Hukuk İşleri Servisine müracaat etmeleri lüzumu ilân olunur.

DİKKAT

Emniyet Sandığı: Sandıktan alınan gayri menkulü ipotek göstermek istiyenlere muhamminlerimizin koymuş olduğu kıymetin % 40 ını tecaviz etmemek üzere ihale bedelinin yarısına kadar borç vermek suretiyle kolaylık göstermektedir. (8700)

AYAKKABICILAR CEMİYETİNDEN:

Kunduracıların Saya ve Kollu makinelerine makara tevzi edilecektir. Unvan tezkeresi işçi karneleri polis defterleriyle birlikte 13.8.942 Perşembeden 22.8.942 Çumartesi gününe kadar Cemiyet Merkezine müracaatları.

İstanbul Deniz Komutanlığından:

Deniz Lisesi ve Deniz Gedikli Okuluna Girme Şartları

Deniz Lisesi:

1 — Deniz Lisesinin birinci sınıfına girmeğe istekli okurlardan ikmale kalanlar alınacaktır.

A — Lise birinci sınıfta ikmale kalanlar Deniz Lisesi birinci sınıfına,

B — Orta okul son sınıfında ikmale kalanlardan Deniz Lisesi birinci sınıfına talip olanlar ikmal imtihanlarını verdikleri takdirde alınmak üzere kayıt yapılacaktır.

C — Lise birinci sınıfına yaş haddi 15 — 18 dir. Altı ay küçük olanlar kabul edilir.

Deniz Gedikli Okulu:

2 — Deniz Gedikli Okulunun her üç sınıfına orta okulda ikmale kalanlar alınacaktır.

A — Bulundukları sınıfların muadili olan Gedikli Okulu sınıflarına kayıt edileceklerdir.

B — Gedikli okuluna giriş yaş haddi birinci sınıfa 12 —17, ikinci sınıfına 13 — 18, üçüncü sınıfına 14 — 19 yaşlarında olanlar kabul edileceklerdir.

3 — İstanbul ve civarında bulunanlar İstanbul Deniz Komutanlığına, İstanbul haricinde bulunanlar mensup oldukları Askerlik Şubelerine müracaatları.

4 — Kayıt müddeti 20 Ağustos 942 akşamına kadardır. «8603»

Tarihî Tefrika: 130

Ehlisalibe Karşı Kılıç Arslan

Yazan ·· M. Sami Karayel

Hıristiyanlığın mahvolmakta bulunduğunu ileri süren Rum İmparatoru, Ehli Salibi Türkler aleyhine ayaklandırmıya çalışıyordu

Rüesa, birer birer yemin ediyor, şehirden kaçmayıp askerlerinin başında bulunacağına söz veriyordu. Fakat her taraftan kuşatılmış olan Franklar yani Fransızlar en fena şeyleri yemek ıztırarında kaldılar. Açlıktan en babayiğit şövalyeler bile yorgunluğa ve açlığa takate getiremez oldular. Surların muhafazası o kadar ihmal olunuyordu ki Türkler az kaldı bir kaleyi baskın ile ele geçireceklerdi. Kıtlık gittikçe artıyordu. Askerin birçoğunu firara yahut düşmanın darbelerine maruz bir halde deniz kenarında yiyecek taharrisine mecbur ediyordu. Türkler muhasarayı mükemmel yapmışlardı.

Sahilde birkaç Rum ve Lâtin gemileri vardı. Fakat Türkler bunları farkederek gemilere giden askerlerden birçoklarını tuttular. Ve, sahile iki bin kişi sevkederek gemi tayfalarını katl ve gemilerden birçoğunu yaktılar. Rumlardan, Lâtinlerden kurtulabilen gemiler engine açıldılar.

Frankların felâketini her tarafa hikâye eden bu firari gemiler oldu. Ve, bütün sahilde bulunan hıristiyanların kuvvei maneviyesi kırıldı. Hiçbir gemi Antakyaya imdat getirmiye cesaret edemedi.

Şehir müthiş bir kıtlık içinde ıztırap çektiği sırada İstanbul İmparatorları uzak bir yerde karargâh kurmuştu. İmparatora Antakyanın acıklı halini arzederek bir an evvel imdada yetişmesine gayret ediyorlardı.

Fakat İmparator kat'iyen Franklardan nefret ediyordu. Ve, Türklerin bütün kuvvetlerini kendi üzerine celbetmekten, bu suretle Anadoludaki fütuhatını elden kaçırmaktan korkan İmparator İznik yolunu tuttu.

Rum İmparatoru, kendisini takibe kalkacak Türklerin yiyecek bir şey bulamamaları için geçtiği yerleri kâmilen tahrip etti. Rum İmparatorunun bu suretle hareketi ve kendisini düşünmesi Ehlisalip rüesasını pek meyusiyete düşürdü.

Rum İmparatorluğu, Lâtinlerden bizardı. Rum İmparatorluğu, Ehlisalibe yol vermişti. Ve, bu suretle Türkleri Anadoludan temizlemek yolunu tutmuştu. Hattâ Avrupayı kışkırtan ve Ehlisalip teşkiline sebep olan Rum İmparatorluğu idi. O, şu yolda bağırıyordu:

— Hıristiyanlık elden gidiyor.. yetinişiniz!.

Fakat, Lâtinler İstanbula sahip olunca Rumlar, Lâtinlere yüz çevirmişlerdi. Katolik kilisesinin İstanbul ortodoksluğuna hâkim olmalarına kat'iyen razı değillerdi. Bu sebeple Rum İmparatorları, iki türlü hareket ediyorlardı. Bu ikiyüzlülükle kozlarını oynamıya ve emellerini tahakkuk ettirmiye savaşıyorlardı. Bu da Ehlisalip kuvvetlerile Türkleri dura dura yıpratmak ve kendileri işe müdahale etmeyip uzaktan palavravari hareket etmek... İcap ettiği zaman kendi kuvvetlerile zayıfın üzerine çullanmak.

Ehlisalip, Antakya havalisinde Türklerle çarpışırken Rum İmparatoru sevinç içindeydi. Çünkü, nasıl olsa Ehlisalip bozulup kaçacaktı. Türkler, zayıf düşecekti. Bu halden istifade eden İmparator, Türkler üzerine yürüyerek emellerine muvaffak olacaktı. İşte bu rolü oynıyan İmparator, Ehlisalibe yardım etmek için Antakyaya gitmiyordu.

Kerbuga, Ehlisalibi bitik hale getirmişti. Fakat casusları vasıtasile aldığı haberlerde Rum İmparatorunun üzerine doğru gelmekte ve Anadoluya nüfuza çalışmakta olduğunu öğrendi.

Ehlisalip askerleri imdat ümidini kaybettiler. Çünkü Türkler Antakya denizine ve diğer taraflara hâkim omluşlardı. Ehlisalip askerleri kumandanlarına itaat etmekten istinkâf ettiler, emir dinlemez oldular.

Boemond, askerlerini kapandıkları evlerden çıkarmak için şehrin bazı taraflarını ateşe verdi. Bu umumî yeis ve fütur içinde bir rahip, Kont dö Senjile rüyada İsâ'yı gördüğünü, kendisinin

(Devamı var)

BULMACA

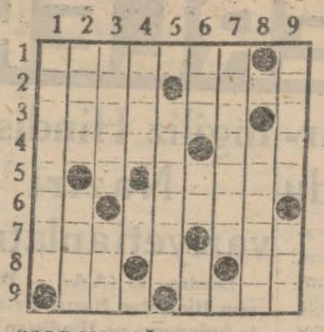

SOLDAN SAĞA:

1 — Sıraya koyarak, 2 — Duadan sonra, Sahsa mahsus, 3 — Mânalı, 4 — Bir Rum ismi, Üye, 5 — Bayrak, 6 — Beyaz, Makamı daha evvel işgal eden, 7 — Hafif rüzgâr, Hamamda temizleme vasıtalarından, 8 — Her tarafı su kaplı, Vilâyet, Sual, 9 — Yapmak, Yerinde değil.

YUKARIDAN AŞAĞIYA:

1 — Çok büyük su şişesi, 2 — Yapmak, Ev hayvanlarından, 3—Süs, Halis, 4 — Köpek yavrusu, Nota, 5 — Üç Nota altalta, 6 — Eziyet, Kırmızı, Nota, 7 — Kötü bir fırtına, 8 — Baş harfi D olursa yer altında servet, 9—Tersi Onarma, Eski serpuş.

Dünkü Bulmacamızın Halledilmiş Şekli

	1	2	3	4	5	6	7	8	9
1	M	E	T	A	N	E	T	●	K
2	A	L	İ	M	●	M	E	L	E
3	T	A	M	A	M	İ	Y	E	T
4	E	●	A	●	A	●	A	●	E
5	M	U	R	A	N	E	●	S	N
6	●	Y	●	●	G	●	L	A	●
7	A	K	A	L	I	N	●	N	●
8	T	U	L	●	R	E	V	A	●
9	E	●	A	R	●	V	A	T	A

RADYO

13 Ağustos 1942

18,00 Program ve Memleket Saat Ayarı.
18,03 Müzik: Çifte Fasıl.
19.00 Konuşma (Dış Politika İcmali).
19.15 Müzik: Dans Müziği (Pl.)
19.30 Memleket Saat Ayarı ve Ajans Haberleri.
19,45 Müzik: Tanınmış Sonat'lardan (Pl.)
20,15 Radyo Gazetesi.
20.45 Müzik: Mızraplı Sazlarla Saz Eserleri.
21,00 Ziraat Takvimi.
21.10 Müzik: Şarkılar.
21.30 Konuşma (Kahramanlar Saati)
21.45 Müzik: Senfonik Program (Pl.)
22,30 Memleket Saat Ayarı, Ajans Haberleri ve Borsalar.
22.45/22.50 Yarınki Program ve Kapanış.

Sayın Halkımıza

Kömür alım ve satımında rastladığınız zorlukları haber veriniz.

Tozlu, Islak ve Eksik kömür almayınız. Kömür fiatı muayyendir. Fazla para vermeyiniz. Sarih adres ve müsbet vakıalı şikâyetleriniz derhal takip edilir.

Bu hareketiniz kendi menfaatiniz icabı olduğu kadar, vatan borcudur.

Müracaat yeri: (Ankara ve İstanbulda) Türkiye Kömür Satış ve Tevzi Müessesesi

Kapalı zarf usulile eksiltme ilânı

Bolu Nafia Müdürlüğünden

1 — Eksiltmeye konulan iş: Göynük — Nallıhan yolunda 0+000—75+000 kilometreleri arasında Uzundere ve Çiller köprüleri ile Küçük köprü ve menfezler inşaatı.

Keşif bedeli 144041 lira 96 kuruştur.

2 — Bu işe ait şartnameler ve evrak şunlardır:

A — Eksiltme şartnamesi,

B — Mukavele projesi,

C — Bayındırlık İşleri Genel şartnamesi,

D — Köprü ve menfezlere dair fenni ve hususî şartname,

E — Keşif hulâsası, silsilei fiat, mesafa cedvelleri,

F — Şose ve Köprüler ve Beton arme büyük köprüler fenni şartnameleri.

İstiyenler bu şartnameleri ve evrakı Bolu Nafia Müdürlüğünde görebilirler.

3 — Eksiltme 1.9.942 tarihinin Salı günü saat 16 da Bolu hükûmet konağında Nafia Müdürlüğü odasında yapılacaktır.

4 — Eksiltme kapalı zarf usuliyle yapılacaktır.

5 — Eksiltmeye girebilmek için isteklinin 8452 lira muvakkat teminat vermesi, bundan başka aşağıdaki vesikaları haiz olup göstermesi lâzımdır.

1 — Ticaret Odasına kayıtlı bulunduğuna dair vesika,

2 — İstekliler eksiltmeye iştirak etmek için eksiltme gününden en az üç gün evvel 100000 liralık iş yaptığına dair vesika ibraz ederek Vilâyetten alacakları ehliyet vesikalarını teklif mektuplarını koyacaklardır.

6 — Teklif mektupları yukarıda üçüncü maddede yazılı saatten bir saat evveline kadar Bolu Nafia Dairesine getirilerek Eksiltme Komisyonu Reisliğine makbuz mukabilinde verilecektir. Posta ile gönderilecek mektupların nihayet üçüncü maddede yazılı saate kadar gelmiş olması ve dış zarfın mühür mumu ile iyice kapatılmış olması lâzımdır.

Postada olacak gecikmeler kabul edilmez. «8591»

Sütçüler Cemiyetinden

Birlik tarafından Cemiyetimize mensup tereyağ satan sütçü dükkâncı esnafa tevzi olunmak üzere bir miktar yağ kâğıdı temin edilmiştir. İhtiyacı olan esnafın cüzdanları ile beraber hergün öğleden sonra Cemiyet Merkezine müracaat etmeleri ilân olunur.

RAŞİD RIZA TİYATROSU
Halide Fişkin beraber

Her akşam saat 21 buçukta Harbiyede, Belvü Bahçesinin alaturka kısmında

Bu Gece

KÖRDÜĞÜM

Komedi 3 Perde

Heyet her gece Belvü Bahçesinde temsil vermektedir.

İnebolu Sulh Hukuk Mahkemesinden:

İnebolunun Avara mahallesinde mukime Mehmet Ali kızı Azize Seymen tarafından Cündüre kö. den Yanaz oğlu Ahmet ve Ruşen karısı Azimenin oğlu Mehmet evladı Arife ve Falk namı diğer Tevfik ve rüfekası aleyhine açılan izalei şuyu davasının yapılmakta olan muhakemesinde müddeaaleyhlerden Tevfik nam Falk ve Arifenin ikametgâhları meçhul bulunduğundan haklarındaki davetiye ilânen tebliğ edilmiş ve halen de meçhul bulunduğundan gıyap kararlarının da keza ilânen tebliğine ve muhakemenin 26/8/942 Çarşamba günü saat 9 za bırakılmasına karar verilmiştir. Adı geçen müddeaaleyhlerin yevmi mezkûrda mahkemede hazır bulunmaları veya kendilerini temsilen bir vekil göndermeleri, aksi takdirde bir daha mahkemeye kabul edilmiyerek gıyaplarında intaç edileceği gıyap kararı tebliği yerine kaim olmak üzere keyfiyet ilân olunur. (4455)

Hindistanın coğrafî ve iktisadî durumuna bir bakış

(2 inci Sahifeden Devam)

da çok yakın bulunduğundan iklim burada fevkalâde sıcak olur. Ve ayni zamanda şimale geçemeyen bu bulutlar bütün yağmurlarını Hindistana döker. O kadar ki, senede Hindistana yağan yağmurun vasatisi (2) metreyi bulur. Ve bu miktar (Bengale körfezi)nde (12) metreye çıkar.

İstanbulda senelik yağmur vasatisinin (70) santimetreyi geçmediğini düşünürsek, Hindistan yağmurlarının bolluğuna hayret etmekten kendimizi alamayız. Diğer taraftan Hindistanın şarkının şimalinde akan (Ganj nehri) ile garbinin şimalinde akan (Sinit nehri) nin de buralardaki araziyi sulamakta çok büyük rolleri vardır. Bu hususta bir fikir edinmek için, üç bin kilometre uzunluğunda bulunan ve yaz kış suyu azalmıyan büyük (Ganj nehri) nin suladığı arazinin, Anadolunun iki misli büyüklüğüde bir saha teşkil ettiğini göz önüne getirmek kâfidir.

İşte bol güneş, bol yağmur, bol ve bereketli toprak sayesinde Hindistan bugün dünyanın Amerikadan sonra en büyük bir ziraat memleketi olmuştur. Burada tutarı akıllara hayret veren ziraat mahsullerinin çeşitlerine bir bakınız: pirinç, pamuk, hububat, çay, şeker kamışı, haşhaş, tütün, kendir ve kenevir, kauçuk, nebatî yağ ve saire. Senede (50) milyon tonç pirinç yetiştiren Hindistan bu mahsulde dünyada birinci gelmektedir. Pilâvı meşhur olan Bombay pirincini İstanbul halkı çok iyi tanır. Hindistan pamuk hususunda da Birleşik devletlerden sonra ikinci gelmektedir. Senelik istihsali (1) milyon tonu geçiyor. Türkiyede senede (30) bin ton pamuk elde edildiğini ve bunun bir kısmının da başka memleketlere satıldığını gözönüne getirirsek, Hindistan pamuk istihsalinin büyüklüğü hakkında bir fikir hasıl edebiliriz. Çay istihsalinde Çinden sonra ikinci olan Hindistan, senede (140) bin ton çay elde etmekte ve mühim bir kısmını dışarıya satmaktadır. (Seylân) çayının enfis kokusu ve rengi yalnız Türk şehirlerinde değil; bütün dünyada şöhret kazanmıştır.

Hindistan mahsulleri arasında (Jüt) denilen (Hint keneviri) de mühim bir mevki tutar.. Bütün dünya memleketleri çuval yapmak için bu kenevirden istifade etmektedir. Hattâ Türkiyenin yegâne halat ve ip fabrikası olan İstanbuldaki (Anadoluhisarı) fabrikası da her sene bu iş için Hindistandan milyonlarca kilo jüt celbetmektedir. Suyundan yağ çıkarılan meşhur Hindistan cevizini tanımıyan İstanbullular azdır. Bütün bunlara Hindistanın tarihî ve meşhur (baharatı) nı, bilhassa (karabiber) ini, (elmas) ve (altın) gibi kıymetli madenlerini, senede (21) milyon tonu geçen (maden kömürü) nü de ilâve edersek Hindistanın servet kaynaklarının dehşet ve azameti önünde hayretle durmamak elden gelmez.

Diğer taraftan Hindistanda son yarım asırda fevkalâde önemli bir sanayi hayatı doğduğunu da unutmamak lâzımdır. (Bombay) (Kalküta), (Madras) gibi mühim şehirlerde kurulmuş olan büyük dokuma ve madeni eşya fabrikalarında, her sene milyonlarca ton eşya; dışarıya sevkedilmeğe başlanmıştır. Esasen asırlardanberi (Kişmir) ve (Lâhur) un şalları halıları bütün dünyada eşsiz bir şöhret taşımakta idi. Hulâsa Hindistan her bakımdan muazzam bir servet kaynağıdır. İngilizler bu memlekete milyonlar değil, milyarlar dökmüşler, bugünkü gözleri kamaştıran büyük medeniyet ve refahı, geniş endüstri ve ziraat hayatını meydana getirmişlerdir. Bilhassa İngilizlerin Hindistanda yaptıkları ve uzunluğu (60) bin kilometreyi geçen geniş demiryolu şebekesi Hindistandaki akıllara hayret veren gelişmede mühim bir âmil olmuştur Demek oluyor ki, Hindistana buğünkü yüksek kıymetini veren İngilizler, bu memleketi her bakımdan bırakamazlar. Hele bugünkü ölüm ve kalım savaşında bu muazzam servet kaynaklarını düşmanlara teslim etmek ise bir budalalıktan başka bir şey olamaz. İşte bütün bu sebeplerden dolayı Hindistandaki istiklâl hareketlerinden müsbet bir netice beklemek hayal olur.

BAHA TEVFİK TANSAL

Orman Koruma Genel K. Satın alma Komisyonundan:

1 — Orman Koruma Genel K. Birlikleri ihtiyacı için 14.000 «on dört bin» çift er kundurası kapalı zarf usuliyle eksiltmeye konulmuştur. Eksiltmesi 24.8.942 Pazartesi günü saat 15 de Yenişehirde Orman Koruma Genel K. binasındaki satın alma komisyonunda yapılacaktır.

2 — Muhammen bedeli 189.000 lira olup muvakkat teminatı 10.700 liradır.

3 — İsteklilerin kanuni vesikalarıyle teklif mektuplarını ihale saatinden bir saat evveline kadar komisyona vermeleri mecburidir. «6230—8381»

Devlet Demiryolları ve Limanları İşletme U. İdaresi İlânları

Muhammen bedeli 2404 (iki bin dört yüz dört) lira 50 (elli) kuruş olan 2100 (iki bin yüz) kilo İnterlip Metali (20 Ağustos 1942) Perşembe günü saat (14) on dörtte Haydarpaşada Gar binası dahilindeki Komisyon tarafından açık eksiltme usuliyle satın alınacaktır.

Bu işe girmek istiyenlerin 180 (yüz seksen) lira 34 (otuz dört) kuruşluk muvakkat teminat ve kanunun tayin ettiği vesaikle birlikte eksiltme günü saatine kadar komisyona müracaatları lâzımdır.

Bu işe ait şartnameler komisyondan parasız olarak dağıtılmaktadır. (8338)

Devlet Demiryolları Sivas cer atelyesi için tesviyeci ve tornacı alınacağından isteklilerin Haydarpaşada Birinci ve Sirkecide Dokuzuncu İşletme Müdürlüklerine müracaatları. «8541»

İşletmemizin Sirkeci anbarı önündeki—takriben 4000 M2 lik— kırma taşlı şosenin sökülüp sansık açılması, bunun yerine kumu ile taşı idare tarafından iş yerinde teslim edilmek üzere, parke döşetilmesi işi 5600 lira muhammen bedelle kapalı zarfla eksiltmeye konmuştur.

Eksiltmenin 28/8/942 Cuma günü saat 11 de Sirkecide İşletme binası içinde A. E. Komisyonunda yapılacaktır. İsteklilerin 420 lira muvakkat teminat ile kanunun gösterdiği vesikaları ihtiva edecek zarfları ayni gün saat 10 a kadar komisyona vermeleri lâzımdır. Şartnameler parasız olarak komisyondan verilmektedir. «8689»

Muhammen bedeli 26775 (Yirmi altı bin yedi yüz yetmiş beş) lira olan 9600 adet takriben 595 M3 meşe maden direği 28/8/1942 Cuma günü saat 15,30 da kapalı zarf usulü ile Ankarada İdare binasında toplanan Merkez 9 uncu Komisyonunca satın alınacaktır.

Bu işe girmek istiyenlerin 2008,13 (İki bin sekiz lira on üç kuruş) liralık muvakkat teminat ile kanunun tayin ettiği vesikaları ve tekliflerini ayni gün saat 14.30 a kadar adı geçen Komisyon Reisliğine vermeleri lâzımdır.

Şartnameler parasız olarak Ankarada Malzeme Dairesinden, Haydarpaşada Tesellüm ve sevk Şefliğinden ve Havza İstasyon Şefliğinden temin olunur. (8588)

İstanbul Defterdarlığından

Beşiktaş Hükûmet konağı çatı tadilâtı işinden çıkan muhtelif eb'atta ve muhtelif kalınlıklarda (1180) adet galvanize eski oluklu saçlar 17/8/942 Pazartesi günü saat 15 de Millî Emlâk Müdürlüğünde müteşekkil komisyonda kapalı zarf usuliyle satılacaktır.

Muhammen bedeli (1203,19) teminatı (91) liradır. İsteklilerin 2490 sayılı kanunun hükümleri dairesinde hazırlanmış teklif mektuplarını ihale günü saat 14 de kadar Komisyon Reisliğine tevdi etmeleri muktazidir.

Fazla izahat için mezkûr Müdürlüğe müracaat. (8228)

İstanbul Defterdarlığından

Kapalı zarf usuliyle eksiltmeye konulan Defterdarlık binası ön cephe kısmında yaptırılacak (78786,50) lira keşif bedelli tamirat ve tadilât işine ihale günü olan 10/8/942 tarihinde talip çıkmadığından bu iş mezkûr tarihten itibaren bir ay içinde pazarlığa bırakılmıştır. Muvakkat teminatı (4940) liradır.

İsteklilerin en az bir tanahütte (50000) liralık bu işe benzer iş yaptıklarına dair idarelerinden almış oldukları vesikalara istinaden İstanbul Vilâyetine müracaatla ihale gününden tatil günleri hariç 3 gün evvel alınmış ehliyet ve 942 yılına ait Ticaret Odası vesikası ve teminat makbuzlarıyle birlikte bir ay zarfında her Pazartesi günü saat 14 ten 16 ya kadar Millî Emlâk Müdürlüğüne müracaatları.

Keşif, şartname vesair münakasa evrakı mezkûr Müdürlükte görülebilir. (8668)

İnhisarlar U. Müdürlüğünden:

1 — İdaremiz ihtiyacı için bir adet motörlü aküple bronz santrifüj tulumbası pazarlıkla satın alınacaktır.

II — Pazarlık 18/8/942 tarihine rastlıyan Salı günü saat 11 de Kabataşta Levazım Şubesindeki Alım Komisyonunda yapılacaktır.

III — Şartnameler parasız olarak her gün sözü geçen şubeden alınabilir.

IV — İsteklilerin pazarlık için tayin edilen gün ve saatte % 7,5 güvenme paralarıyle birlikte adı geçen komisyona gelmeleri ilân olunur. «8620»

Cinsi	Miktarı	Pazarlığı Günü	Saati
Madeni sarı yaldızlı bobin K. 120 m/m	500 adet		
Kuşe kâğıdı 39/40 Kg. 68X100	36.322 Tabaka		
Parlak cilâlı kâğıt 70X100	11.000 »		
Kolalı kuşe kâğıt 57X82	20.000 »		
» » » 68X100	36.000 »	18.8.942 Salı	9.30
Havai fantazi kâğıt 70X100	7.000 »		
Verje kâğıdı 70X100	8.000 »		
Delmeye kolalı kâğıdı 57X82	2.000 »		
Kuşe bobin 120 m/m,	229 Adet		
Sigara kâğıdı 700X660 m/m	60.000 Top	»	9.40
«Beher topta 2500 yaprak olacak»			
Muhtelif paratoner malzemesi	13 kalem		10,—

1 — Yukarda cins ve miktarı yazılı malzeme pazarlıkla satın alınacaktır.

2 — Pazarlık hizalarında yazılı gün ve saatlerde Kabataşta Levazım Şubesindeki Merkez Alım Komisyonunda yapılacaktır.

3 — Kâğıt ve sigara kâğıdı nümunesi ile sigara kâğıdı şartnamesi ve paratoner malzemesine ait liste her gün öğleden sonra sözü geçen şubede görülebilir.

4 — İsteklilerin pazarlık için tayin olunan gün ve saatlerde teklif edecekleri fiat üzerinden % 7,5 güvenme parasiyle birlikte mezkûr komisyona müracaatları. «8223»

DEVREDİLECEK İHTIRA BERATI

«Nebati malzemelerden selülozik lifleri çıkarmak usul ve ameliyesinde ıslahat» hakkındaki ihtira için İktisat Vekâletinden alınmış olan 5 Ağustos 1937 tarih ve 2584 No. lu ihtira beratının ihtiva ettiği hukuk bu kerre başkasına devir ve yahut icadı Türkiyede mevkii fiile koymak için dahi salâhiyet verilebileceği teklif edilmekte olmakla bu hususa fazla malûmat edinmek istiyenlerin Galatada, Aslan Han 5 inci kat 1 — 3 No. lara müracaat eylemeleri ilân olunur.

ZAYİ — 20.5.942 tarihinde İstanbul İthalât Gümrüğünden ve 6232 sayılı beyanname ile almış olduğum 70532 No. lu Depozito makbuzunu zayi ettim. Yenisini alacağımdan eskisinin hükmü yoktur.

Yorgi Spiroff Galata Fermeneciler

Sahip ve Başmuharriri Etem Izzet
Benice — Neşriyat Direktörü
Cevdet KARABİLGİN
SON TELGRAF MATBAASI